

Committente / Client



A2A Ambiente S.p.A.
Ingegneria Ambiente

Fornitore / Supplier



Titolo progetto <i>Project title</i>	Impianto per la produzione di energia elettrica e termica mediante combustione di rifiuti speciali non pericolosi sito in Comune di Cavaglià (BI)
Titolo documento <i>Document title</i>	Relazione geologica
Progettista <i>Design engineer</i>	G. Anselmi
Approvazione <i>Approved by</i>	L. Zaniboni
Verificatore <i>Approved by</i>	P. Bottani
Proponente- Legale rappresentante	F. Roncari
Numero documento <i>Document number</i>	CAVP09O10000CER0800101
Numero documento fornitore <i>Supplier code</i>	-

Tabella delle revisioni / Table of revisions

Revisione <i>Revision</i>	Scopo <i>Purpose</i>	Data <i>Date</i>	Descrizione <i>Description</i>	Pagina <i>Page</i>	Redazione <i>Created by</i>
00		Giugno 2021	Prima emissione		G. Anselmi

Versione per Fornitore / *Supplier version*

SOMMARIO

1	PREMESSA.....	3
2	NORMATIVA DI RIFERIMENTO	4
3	DOCUMENTO DI RIFERIMENTO	4
4	COROGRAFIA DI RIFERIMENTO	5
5	INQUADRAMENTO GEOLOGICO E GEOMORFOLOGICO	5
5.1	Geologia locale.....	7
5.1.1	Inquadramento geomorfologico locale.	11
6	INQUADRAMENTO IDROGEOLOGICO	12
7	CAMPAGNA INDAGINI 2021	16
7.1	Prove di laboratorio	16
7.2	Indagini sismiche	17
7.2.1	Prova sismica MASW.....	17
8	STRATIGRAFIA DI RIFERIMENTO	29
9	SISMICITA'	29
9.1	Zona sismica	29
10	PARAMETRI GEOTECNICI CARATTERISTICI MEDI	41
11	LIQUEFAZIONE.....	42
12	CONCLUSIONI.....	44

1 PREMESSA

La presente relazione geologica è stata redatta a corredo della progettazione di un nuovo impianto di produzione di energia elettrica e termica mediante combustione rifiuti speciali non pericolosi la cui area, ritenuta idonea, è stata individuata in adiacenza ad altri impianti attualmente in funzione di proprietà delle società ASRAB S.p.A e A2A ambiente S.p.A, in località Gerbido in comune di Cavaglià (BI).

Il sito di ubicazione dell'ampliamento proposto si trova in Comune di Cavaglià (BI), località Gerbido, a sud dell'abitato, in prossimità dei confini amministrativi dei Comuni di Santhià (VC) ed Alice Castello (VC) ed è adiacente all'area dell'esistente Polo Tecnologico di Cavaglià costituito da discarica per rifiuti non pericolosi, discarica per rifiuti speciali non pericolosi, impianto di T.M.B. (Trattamento Meccanico Biologico a freddo), impianto Plastiche e impianto FORSU attualmente in fase di realizzazione

L'area dista circa 900 m dalla SS 143 che collega Biella a Santhià, dalla quale si può raggiungere in pochi minuti lo svincolo autostradale di Santhià sulla A4 Torino – Milano.



Figura 1-Area d'intervento

2 **NORMATIVA DI RIFERIMENTO**

- OPCM n. 3274 del 20 marzo 2003 “Primi elementi in materia di criteri generali per la classificazione sismica del territorio nazionale e di normative tecniche per le costruzioni in zona sismica”.
- Deliberazione della Giunta Regionale 30 dicembre 2019, n. 6-887 OPCM 3519/2006. Presa d'atto e approvazione dell'aggiornamento della classificazione sismica del territorio della Regione Piemonte, di cui alla D.G.R. del 21 maggio 2014, n. 65- 7656.
- D.M.17/01/2018 Contenente le Nuove Norme Tecniche per le costruzioni (NTC 2018)

3 **DOCUMENTO DI RIFERIMENTO**

- “Polo Tecnologico per lo smaltimento dei Rifiuti da realizzare nel Comune di Cavaglià-Località Gerbido – Relazione geologica e Geotecnica” Dott. Geol. Elio Vanoni – Dott. Geol. Guido Bruno – Febbraio 1999
- “Discarica Rifiuti Località Gerbido – Comune di Cavaglià – Studio per l’ubicazione dei pozzi di spurgo e la realizzazione della rete di monitoraggio” Dott. Geol. Domenico De Luca - Marzo 1999 – Maggio 2000;
- “Ecodeco S.p.A. – Comune di Cavaglià – Nuovo impianto trattamento rifiuti – Indagine Geognostica – Prove di laboratorio” RCT (Radaelli Castellotti) - Marzo 2001
- “Ecodeco- Cavaglià (Biella) – Nuovo impianto di smaltimento rifiuti – Relazione Geotecnica” Ingegneri Consulenti associati – Ing. Pietro Romani – Giugno 2001- “Cavaglià S.p.A. - Fase di completamento e ripristino ambientale discarica 2B –
- Relazione Idrogeologica” Dott. Geol. Fulvio Epifani – Aprile 2002;
- “D.M. 25.10.1999 n° 471 - Cavaglià S.p.A. - Fase di completamento e ripristino ambientale- Discarica 2B – Relazione Idrogeologica” Dott. Geol. Fulvio Epifani – Maggio 2002;
- Progetto di ampliamento discariche ASRAB SpA e A2A Ambiente SpA in loc. Gerbido - Cavaglià (BI) - Relazione geologica idrogeologica e geotecnica – Dott.Geol Paolo Bottani – Febbraio 2016
- Report tecnico – Indagine sismica – Loc. Via della Mandria, Cavaglià (BI) – S.G.M Geologia e Ambiente s.r.l. – Novembre 2020

4 COROGRAFIA DI RIFERIMENTO



Figura 2-Corografia di riferimento

5 INQUADRAMENTO GEOLOGICO E GEOMORFOLOGICO

L'analisi della struttura geologica e geomorfologica del territorio è stata condotta utilizzando le informazioni contenute nella cartografia tecnica regionale a scala 1:10.000, nella cartografia a scala 1: 25.000, e nella cartografia tematica dell'I.G.M. (Carta Geologica Biella, Foglio n° 43) ove sono stati analizzati inoltre la cartografia tematica provinciale, gli studi allegati ai PRG integrati da sopralluoghi e rilevamenti in situ.

A grande scala, la morfologia del territorio è il risultato del modellamento, avvenuto nel corso di più fasi di espansione e ritiro dei ghiacciai quaternari e dei fenomeni connessi, tra gli sbocchi in pianura della Dora Baltea e del Torrente Elvo.

L'area oggetto di studio ricade interamente a S della Linea dei Canavese, nel settore di pianura a ridosso di rilievi deposizionali di origine glaciale rappresentati dalla Serra d'Ivrea e dal gruppo di colline moreniche che circondano il Lago di Viverone.

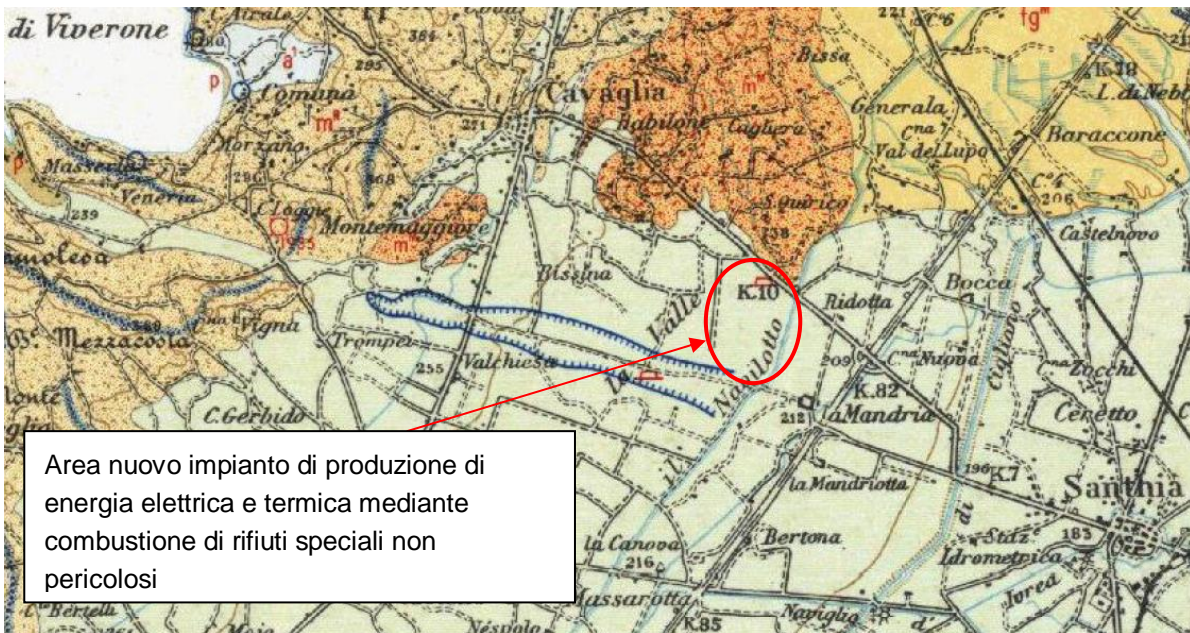

Area nuovo impianto di produzione di energia elettrica e termica mediante combustione di rifiuti speciali non pericolosi

Figura 3-Carta geologica scala 1:100.000-Foglio Biella n.43



Figura 4-Legenda Carta geologica scala 1:100.000-Foglio Biella n.43

Le formazioni presenti nell'area sono di seguito descritte in modo sintetico

I - Depositi morenici mindeliani

Sono formati da materiali angolosi di dimensioni variabili inglobati in una matrice fine abbondante. Localmente è presente un paleosuolo "ferrettizzato" costituito da argille rosso-brune con ciottoli di rocce silicatiche. Compaino solo circa 1 Km a NE della località in esame.

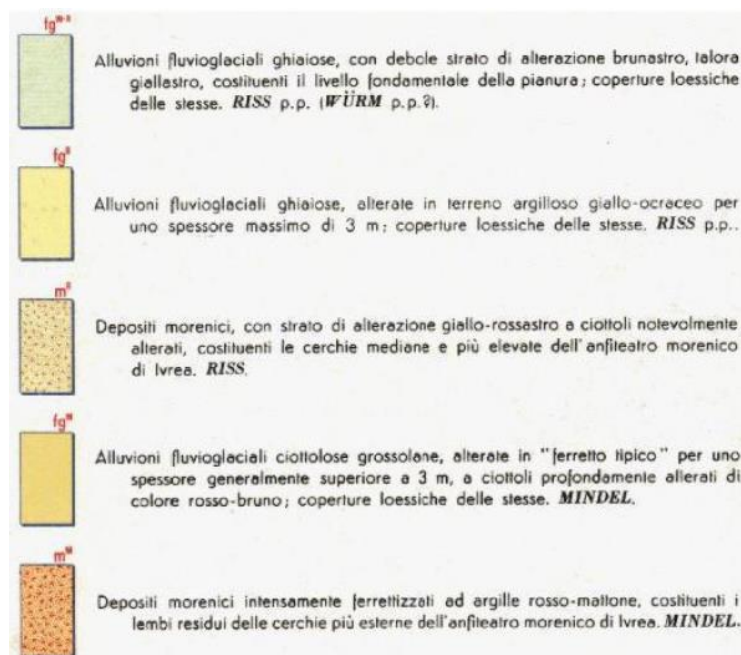
II - Depositi fluvioglaciali mindeliani

La litologia predominante è costituita da livelli ghiaioso-sabbiosi, intervallati da livelli sabbioso-argillosi. Localmente è possibile osservare la presenza di un paleosuolo di spessore variabile tra 2 e 3 m., costituito da argille brunastre con rari ciottoli. Sono presenti solo molto più a NE.

III - Depositi morenici rissiani

Il litotipo predominante è rappresentato da ciottoli inglobati in una matrice sabbioso-ghiaiosa in cui sono dispersi blocchi lapidei di dimensioni superiori. Si può osservare, localmente, la presenza di un paleosuolo argilloso il cui spessore può raggiungere i 3 m. Anch'essi non interessano direttamente né indirettamente l'area.

IV - Depositi fluvioglaciali würmiano-rissiani

La litologia preminente è costituita da alternanze di livelli ghiaiosi con livelli sabbioso-argillosi. I livelli sabbioso-ghiaiosi sono stati e sono spesso tuttora oggetto di attività estrattiva. In particolare, la conformazione del bacino locale esame (Loc. La Valle) ha determinato una concentrazione dei litotipi granulari e sabbiosi puliti e sani, oggetto di coltivazione estesa ed intensa.

5.1 Geologia locale

I dati desumibili dalle stratigrafie indicano la presenza di terreni a tessitura grossolana, costituiti prevalentemente da ghiaie sabbiose, talora differenziati in lenti a debole coesione di modesta estensione laterale, legati allo smantellamento della cerchia morenica eporediese. Lo spessore di tali depositi è compreso tra i 55 e i 60 m.

Al di sotto di tali profondità, da dati bibliografici, si rinvengono i primi livelli argillosi, con andamento talora lenticolare, dello spessore di alcuni metri, indicanti un radicale cambiamento nell'ambiente di deposizione caratterizzato ora da un'alternanza di strati sabbioso-ghiaiosi con strati argillosi, generalmente di spessore metrico. Una successione di questo tipo sembra attribuibile al complesso del Villafranchiano, caratterizzato appunto da un'alternanza di depositi limoso-argillosi, impermeabili, con livelli di natura ghiaioso-sabbiosa, permeabili, ospitanti falde in pressione.

Spesso il tetto del complesso villafranchiano viene posto, convenzionalmente, in corrispondenza al primo livello limoso-argilloso impermeabile che abbia una certa estensione regionale e non soltanto un significato episodico e locale: molto sovente, infatti, l'individuazione del tetto dei depositi del Villafranchiano è resa difficoltosa, dalla naturale caratteristica transizionale e quindi graduale delle facies coinvolte, in quanto analoghe a quelle dei depositi fluviali; può quindi essere difficile, all'interno dello spessore di depositi esplorati mediante sondaggio, distinguere un limite ben definito tra alluvioni di transizione e Villafranchiano deltizio s.s.



Figura 5-Geologia di dettaglio area d'intervento



Figura 6 - Legenda carta geologica

Area nuovo impianto di produzione di energia elettrica e termica mediante combustione di rifiuti speciali non pericolosi

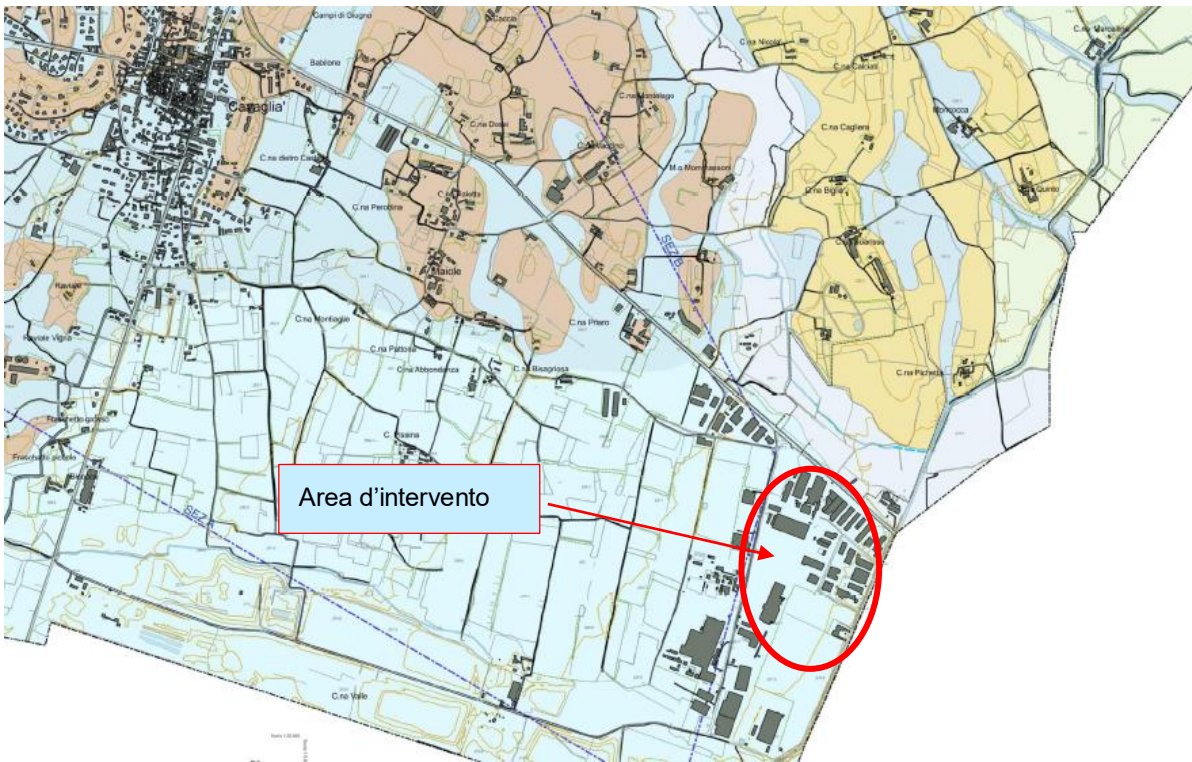
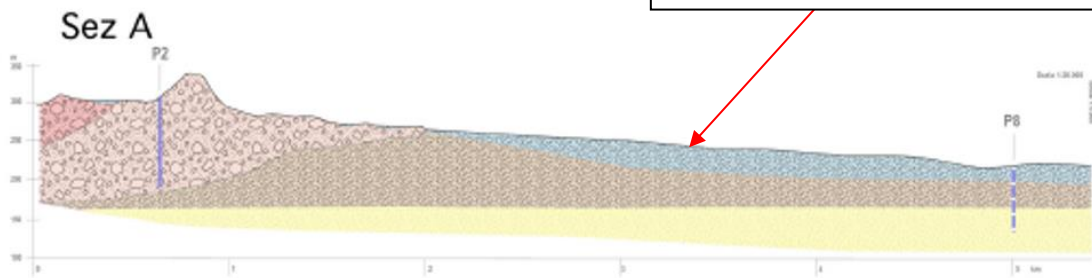



Figura 7 - Sezione geologica NE-SW



Figura 8 – Legenda delle sezioni geologiche

5.1.1 Inquadramento geomorfologico locale.

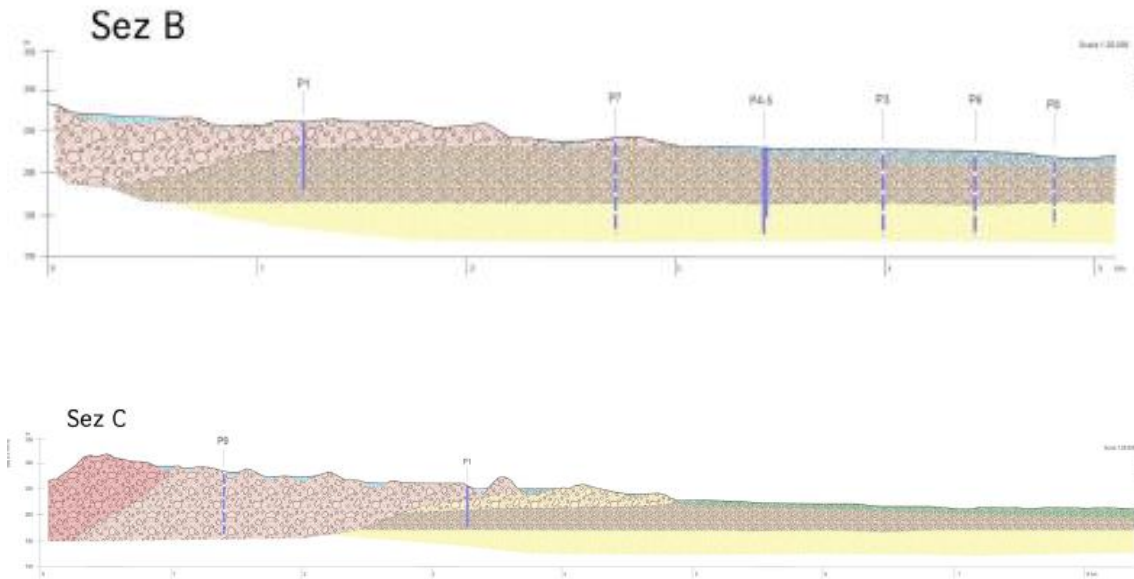
L'area in oggetto è collocata in pianura, al limite meridionale dell'apparato morenico di Ivrea e appartiene alla zona di transizione fluvio-glaciale rissiano-würmiana, originatasi da una serie di scaricatori le cui attività si sono succedute nei vari stadi della glaciazione rissiana protraendosi per un lasso di tempo relativamente lungo. Il paleosuolo di questi depositi fluvio-glaciali è caratterizzato dalla presenza superficiale di un debole strato d'alterazione bruno-giallastro che in superficie, per la profondità di alcuni decimetri, è stato profondamente modificato nella composizione e nelle caratteristiche fisico-chimiche dalle colture agrarie.

La pianura è delimitata verso Nord dai bassi rilievi mindeliani, costituenti le cerchie moreniche più esterne dell'anfiteatro eporediese, formati da depositi eterogenei caratterizzati da una coltre superficiale di argille rosse, "ferretto", e da sottostanti ciottoli di gneiss e di rocce granitiche molto alterate. Più ad Ovest sono presenti i terreni morenici rissiani, più recenti rispetto ai primi e quindi meno alterati; formano il corpo interno dell'apparato morenico (Serra d'Ivrea) con paleosuolo decisamente meno potente di quello mindeliano e generalmente asportato dall'erosione.

Nell'area non sono presenti corsi d'acqua naturali rilevanti, tuttavia l'intenso uso agricolo del suolo, ha fatto in modo che si sviluppasse una fitta rete di canali irrigui dei quali il più importante è il Navilotto che scorre lungo il muro di cinta dell'impianto. Il Navilotto deriva dal Naviglio d'Ivrea che a sua volta prende origine dallo sbarramento d'Ivrea del Fiume Dora Baltea.

6 INQUADRAMENTO IDROGEOLOGICO

Nell'area oggetto di studio ,dal punto di vista idrogeologico compaiono depositi alluvionali che affiorano in pianura in modo pressoché continuo, ed assumono una forma lenticolare, più spessa nella parte centromeridionale della pianura dove la potenza raggiunge i 65-70 metri che va, in genere, rastremandosi gradualmente verso N, (si riduce a 15-20 metri lungo il margine settentrionale della pianura), e verso S in maniera più rapida avvicinandosi alle colline dei Monferrato (nella zona Trino-Crescentino è potente 15-20 metri). L'area in esame, compresa in questo complesso, fa eccezione, nel senso di un maggiore spessore, per le ragioni morfologiche dettagliate in precedenza, pur essendo situata in prossimità della parte settentrionale della pianura.

Le ghiaie sabbiose del complesso quaternario costituiscono un acquifero libero localizzato, nella pianura, la falda ivi ospitata, pur avendo in quasi tutta l'area connotazioni freatiche, risulta localmente confinata a causa di livelli costituiti da materiale fine a conducibilità idraulica relativa inferiore. Anche in questo l'area in studio si differenzia per la scarsità di livelli fini interposti e per la maggior profondità della falda superficiale, da porre in relazione con le note caratteristiche morfologiche e formazionali.

Nell'area gli acquiferi più sfruttati da pozzi pubblici e privati interessano, nella maggior parte dei casi, i depositi fluviali e fluvio-glaciali di età quaternaria o i depositi villafranchiani sottostanti. I pozzi pubblici attingono di norma all'acquifero profondo: Comune di Santhià (pozzi profondi tra i 100 ed i 129 m circa), acquedotto comunale di Cavaglià (135 m), pozzi di Alice Castello (67-90 m), pozzo dell'acquedotto di Tronzano, mentre nei depositi fluvioglaciali sono attestati generalmente i pochi pozzi privati ancora rimanenti ed a uso irriguo.



Figura 9 --Sezioni geologiche (Provincia di Vercelli, ATOn.2,2009)



Figura 10 - Pozzi di riferimento realizzati nell'area dove verrà realizzato il nuovo impianto di produzione di energia elettrica e termica mediante combustione di rifiuti speciali non pericolosi. I riquadri verdi identificano i livelli limosi argillosi che separano l'acquifero superficiale dall'acquifero profondo e quindi i depositi fluviali e fluvio-glaciali di età quaternaria dai i depositi villafranchiani sottostanti

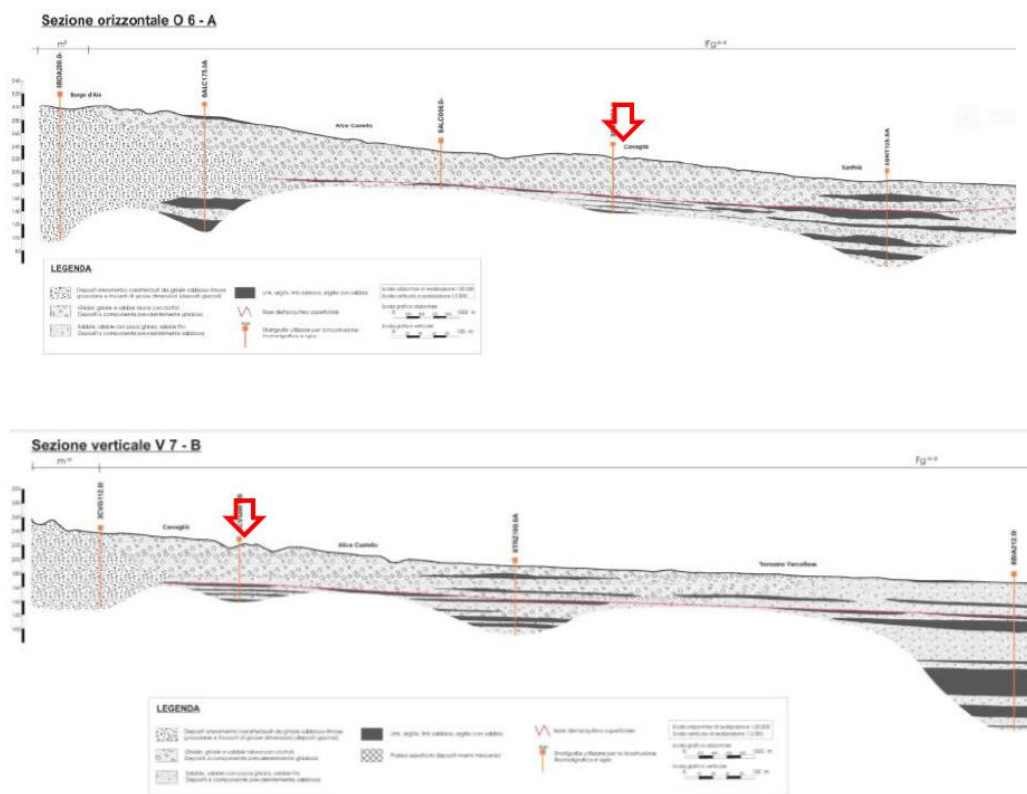

Figura 11 - Carta idrogeologica con isopieze- Nei riquadri sono indicate le profondità dei pozzi

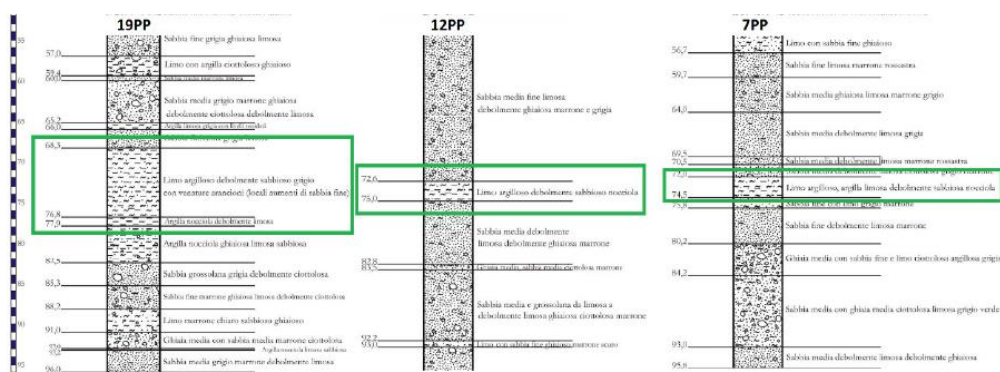

Figura 12 - Carta di riferimento aree inondabili-Dato Geoportale Regione Piemonte-L'area non ricade all'interno di zone potenzialmente inondabili

7 CAMPAGNA INDAGINI 2021

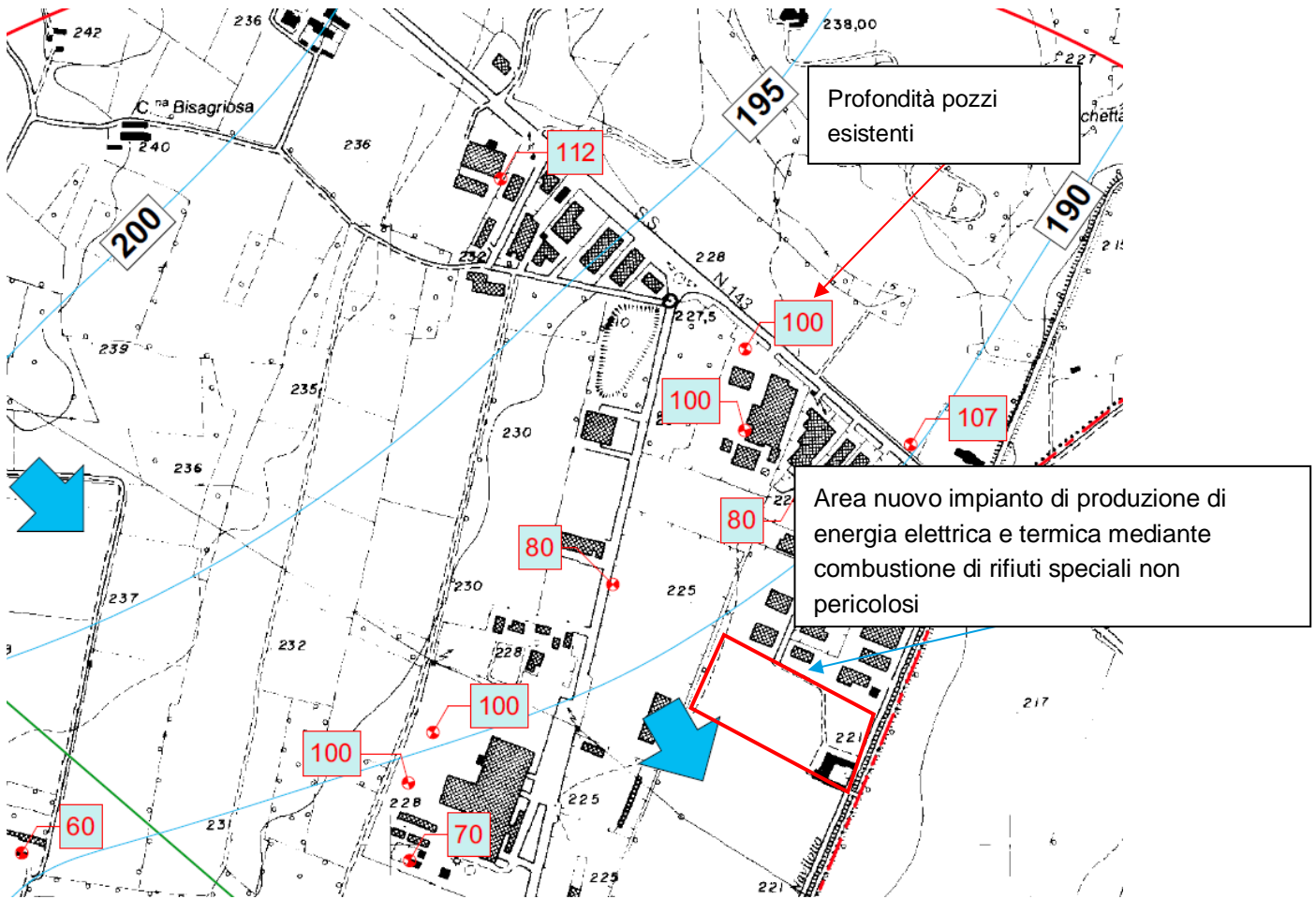
Per la definizione dell'assetto stratigrafico dell'area e la definizione dei parametri geotecnici di progetto sono state eseguiti:

- n.2 sondaggi a carotaggio continuo con esecuzione di prove SPT in foro spinti fino a – 20 m da p.c. attuale
- n.1 sondaggio a carotaggio continuo spinto fino a – 40 m da p.c. attuale con prove SPT in foro ed attrezzato con piezometro a tubo aperto fino a fondo foro

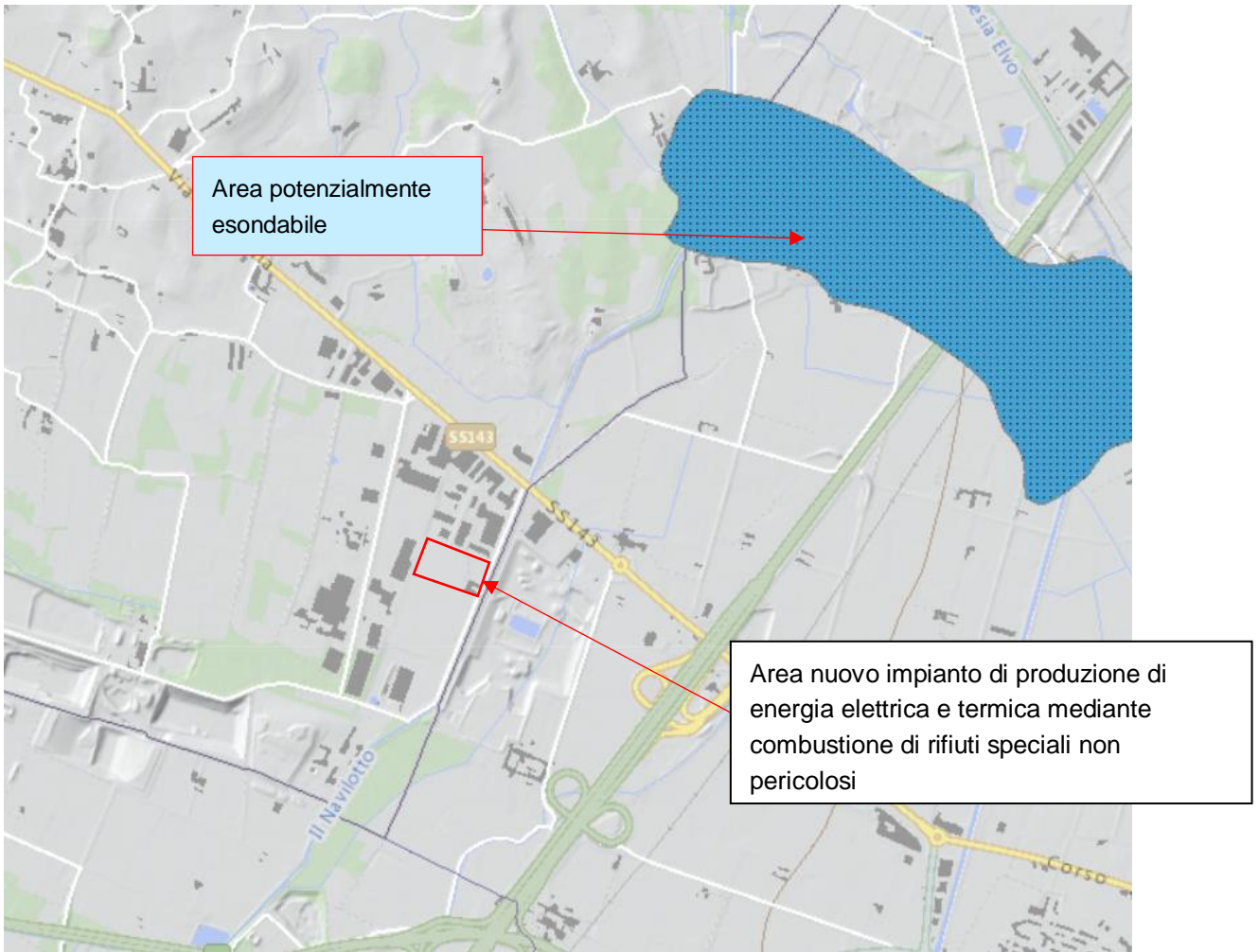
Si riporta in seguito la planimetria dei sondaggi eseguiti.



Figura 13 - Ubicazione dei sondaggi

Per le prove MASW si fa riferimento a quanto riportato nei capitoli successivi

7.1 Prove di laboratorio

Nella seguente tabella vengono riportati i risultati delle prove granulometriche dei Limiti di Atterberg, eseguiti sui campioni prelevati, nell'area in studio.

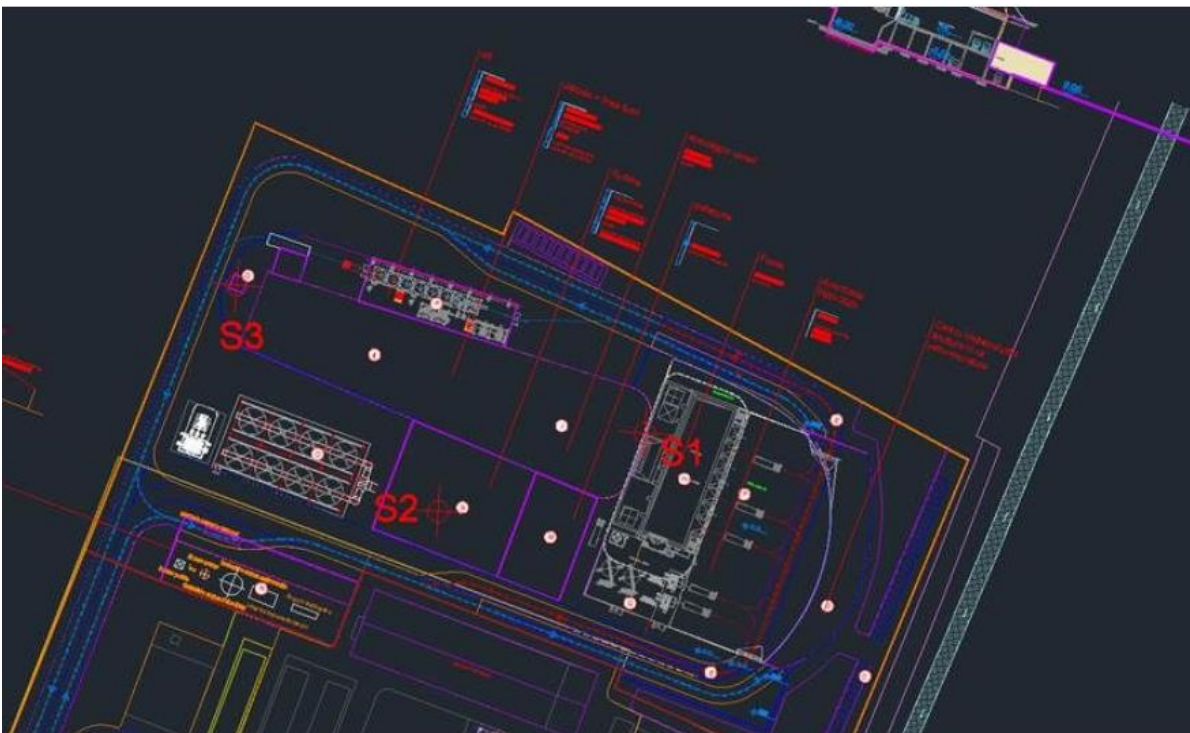
Sondaggio	Campioni	Profondità	Ghiaia (%)	Sabbia (%)	Limo + Argilla (%)	Ciottoli (%)	LL	LP	IP	CNR-UNI 100006
		(m)								
S1	1	3,5	46,7	31	22,2	0	0	0	0	A -1- b
	2	10	53,4	23,2	23,4	0	0	0	0	A -1- b
S2	1	15	51,1	28,8	20	0	0	0	0	A -1- b
S3	1	4	57,5	23,4	19,1	0	0	0	0	A -1- b
	2	30	34	33	33	0	0	0	0	A -2-4

Tabella 1: Elenco riassuntivo prove eseguiti sui campioni rimaneggiati prelevati nell'area di studio

7.2 Indagini sismiche

7.2.1 Prova sismica MASW

L'indagine presa a riferimento per la classificazione dei suoli dal punto di vista sismico è stata eseguita nell'area adiacente a quella individuata per il nuovo termovalorizzatore.

Lo studio è consistito nell'esecuzione di n°2 stendimenti sismici con metodologia MASW, per la determinazione del profilo verticale delle onde di taglio e del valore $V_{s,eq}$, necessario per la classificazione dei terreni di fondazione degli interventi in progetto nelle categorie di suolo descritte al paragrafo 3.2.2 delle N.T.C. 2018 "D.M. 17 del 17/01/2018".

L'acquisizione dei dati sismici è così avvenuta:

➤ **metodo attivo:** è stata effettuata 2 stese sismiche con passo intergeofonico di 3 metri e 16 geofoni utilizzando la tecnica dell'interlaccio, ottenendo un profilo sismico equivalente ad una stesa di 32 geofoni e passo 1,5 metri ubicata come dalla planimetria riportata di seguito.

Si sono acquisiti vari shot ad entrambi gli estremi del profilo in modo da avere un maggior set di dati e poter scegliere quelli più adatti alla successiva elaborazione. La frequenza propria dei sensori è la classica e raccomandata per tale tipologia di indagini (4,5 Hz).

➤ **metodo passivo:** sulle stesse stese utilizzate per il metodo attivo si sono realizzate 2 acquisizioni di sismica passiva, di 1 minuto ciascuna, concatenate, in fase di pre-processing, in un unico file di 2 minuti, in modo da colmare il "vuoto" alle basse frequenze della sismica attiva.



Figura 14 - Ubicazione profili sismici (linee rosse), in adiacenza all'area interessata dal nuovo Impianto di produzione di energia elettrica e termica mediante combustione di rifiuti speciali non pericolosi.

L'indagine sismica, considerando la sismostratigrafia fino alla profondità di -30,00 metri da p.c., ha permesso la determinazione della velocità delle V_{seq} , ricavata dalla formula riportata nel D.M. 17 del 17 Gennaio 2018 "Nuove Norme Tecniche per le Costruzioni":

$$V_{S,eq} = \frac{H}{\sum_{i=1}^N \frac{h_i}{V_{S,i}}}$$

dove h_i e $V_{S,i}$ rappresentano rispettivamente lo spessore e la velocità di propagazione delle onde di taglio attraverso lo strato i -esimo entro 30 metri di profondità. H rappresenta la profondità del substrato, definito come quella formazione costituita da roccia o terreno molto rigido, caratterizzato da V_S non inferiore a 800 m/s.

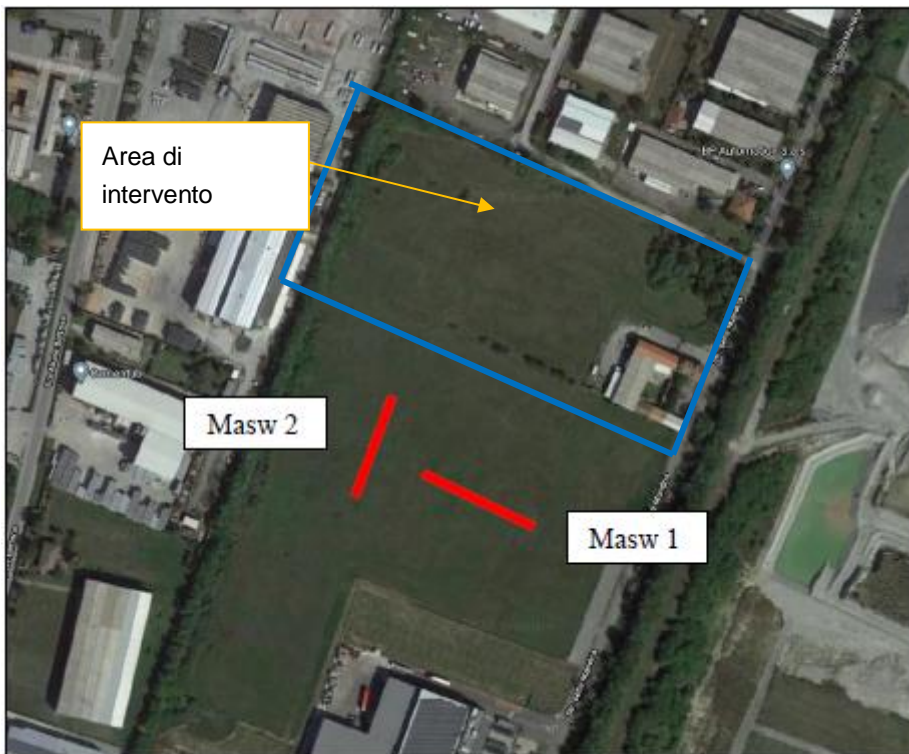
7.2.1.1 Risultati dell'indagine sismica



Figura 15 - Tracce sperimentali indagine attiva



Figura 16- Tracce sperimentali indagine passiva

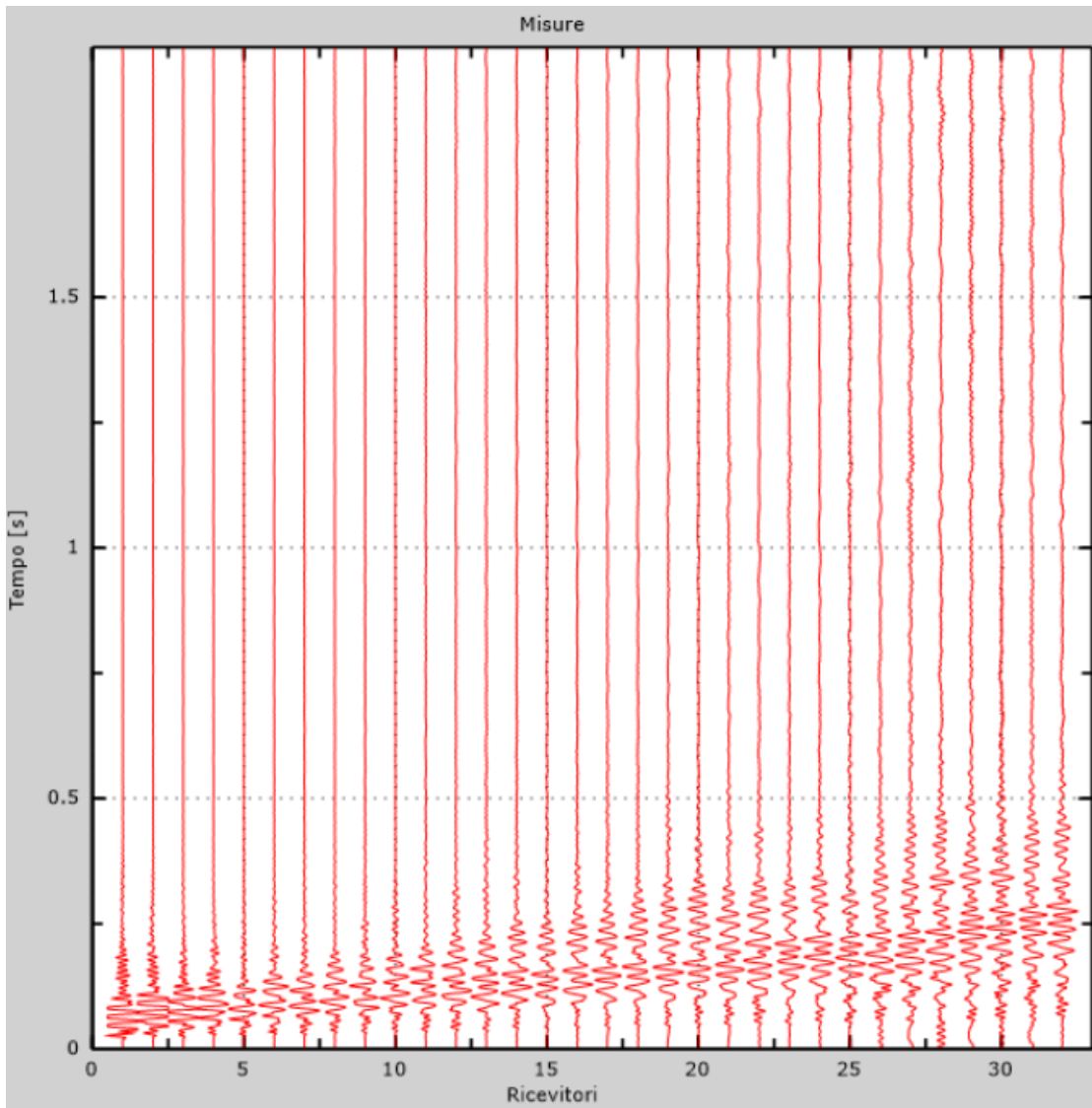

Figura 17- Curva di dispersione sperimentale

Dall'esecuzione dell'indagine sismica è emersa la seguente successione della velocità delle onde sismiche.

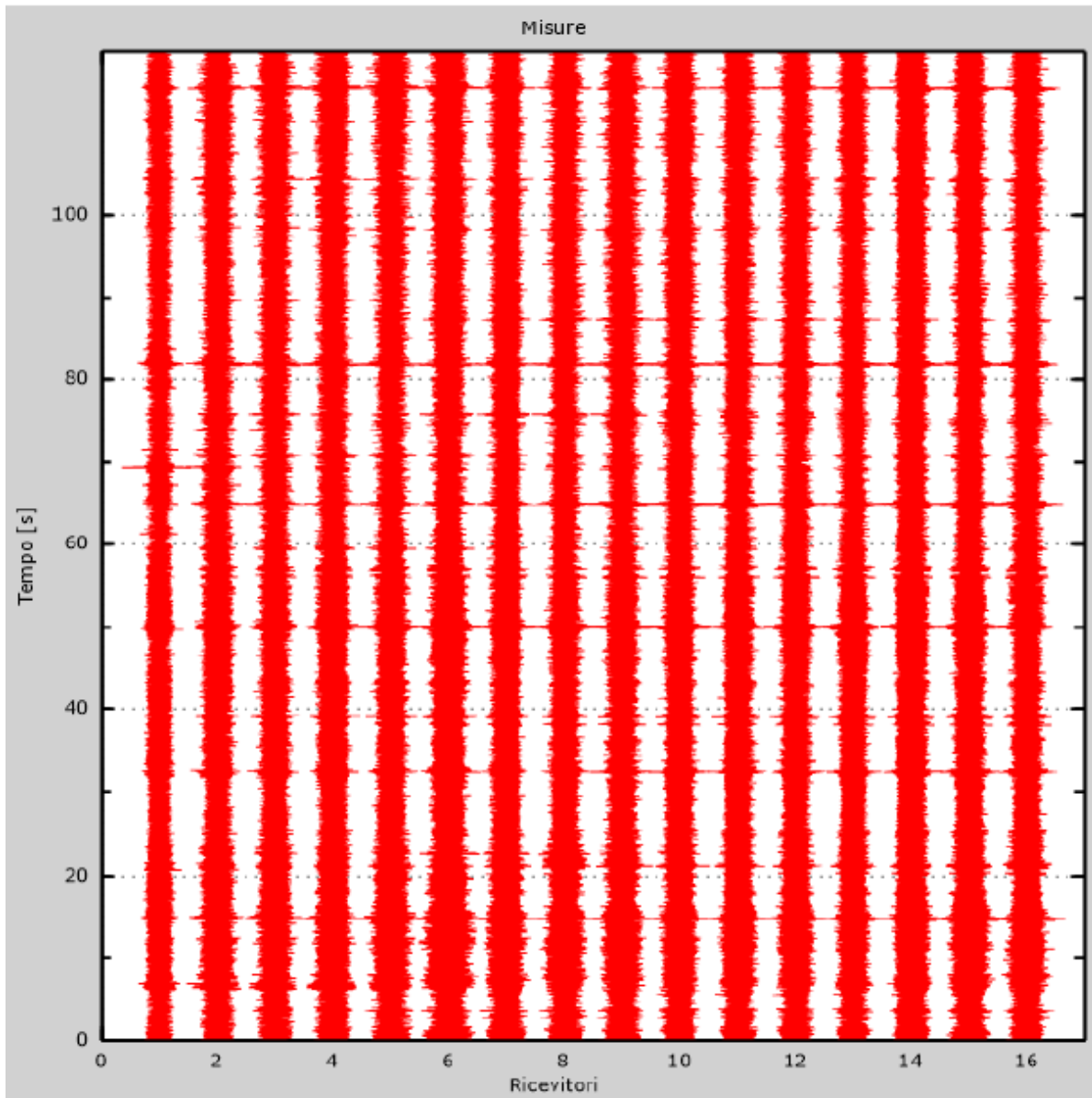
Strato	h [m]	z [m]	Vs fin. [m/s]
Strato 1	2,0	-2,0	425
Strato 2	3,0	-5,0	404
Strato 3	3,0	-8,0	459
Strato 4	4,0	-12,0	536
Strato 5	4,0	-16,0	591
Strato 6	10,0	-26,0	623
Strato 7	6,0	-32,0	665
Strato 8	/	-∞	702

Di seguito si riportano le immagini relative alla curva di dispersione delle onde di Rayleigh e del modello che ne deriva previa inversione dei dati.

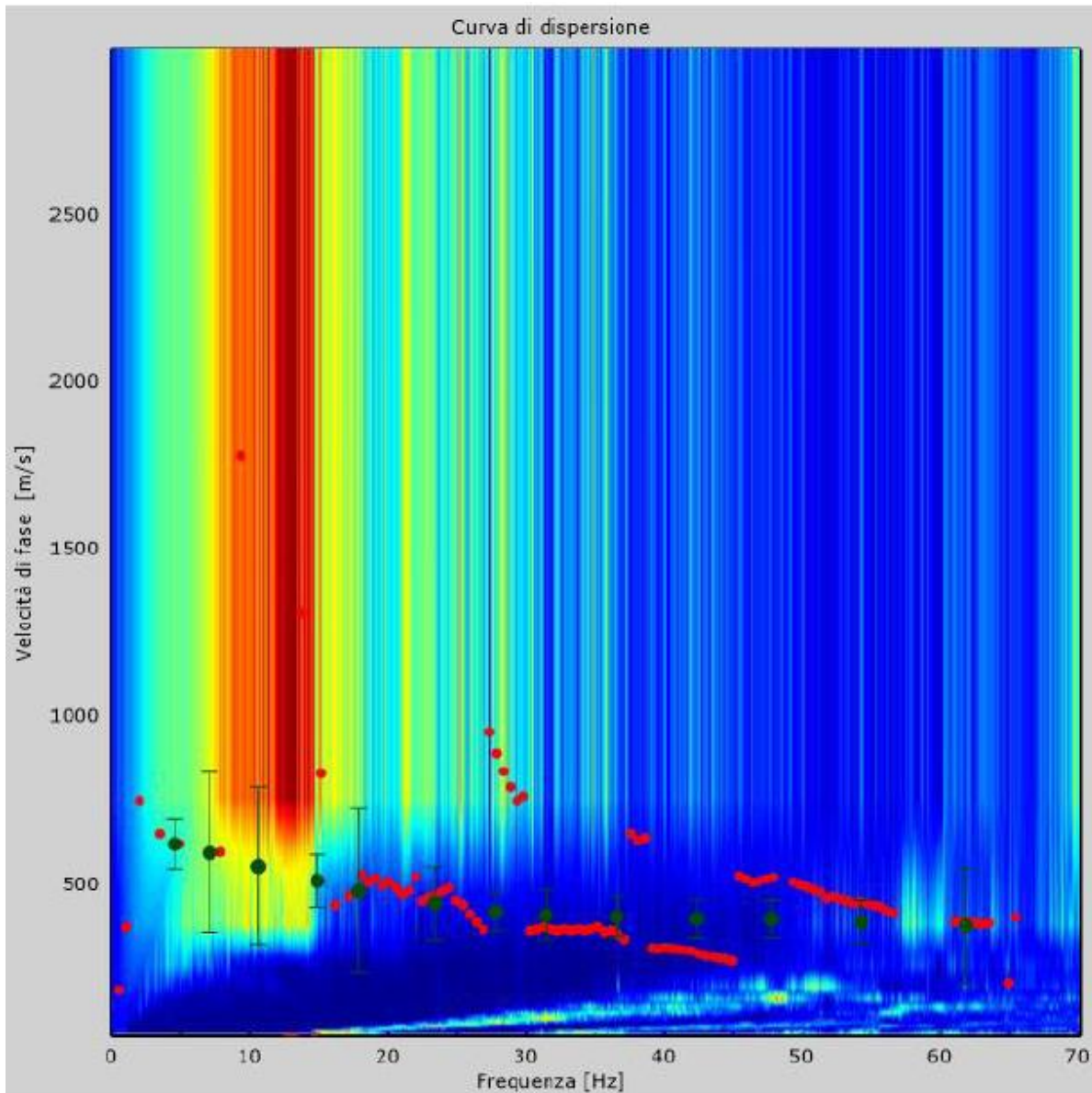

Figura 18 - Velocità numeriche (Punti sperimentali - verde, modi di Rayleigh - ciano, curva apparente - blu, curva numerica - rosso)



Figura 19- Profilo verticale di velocità delle Vs

Vseq = 545 m/s

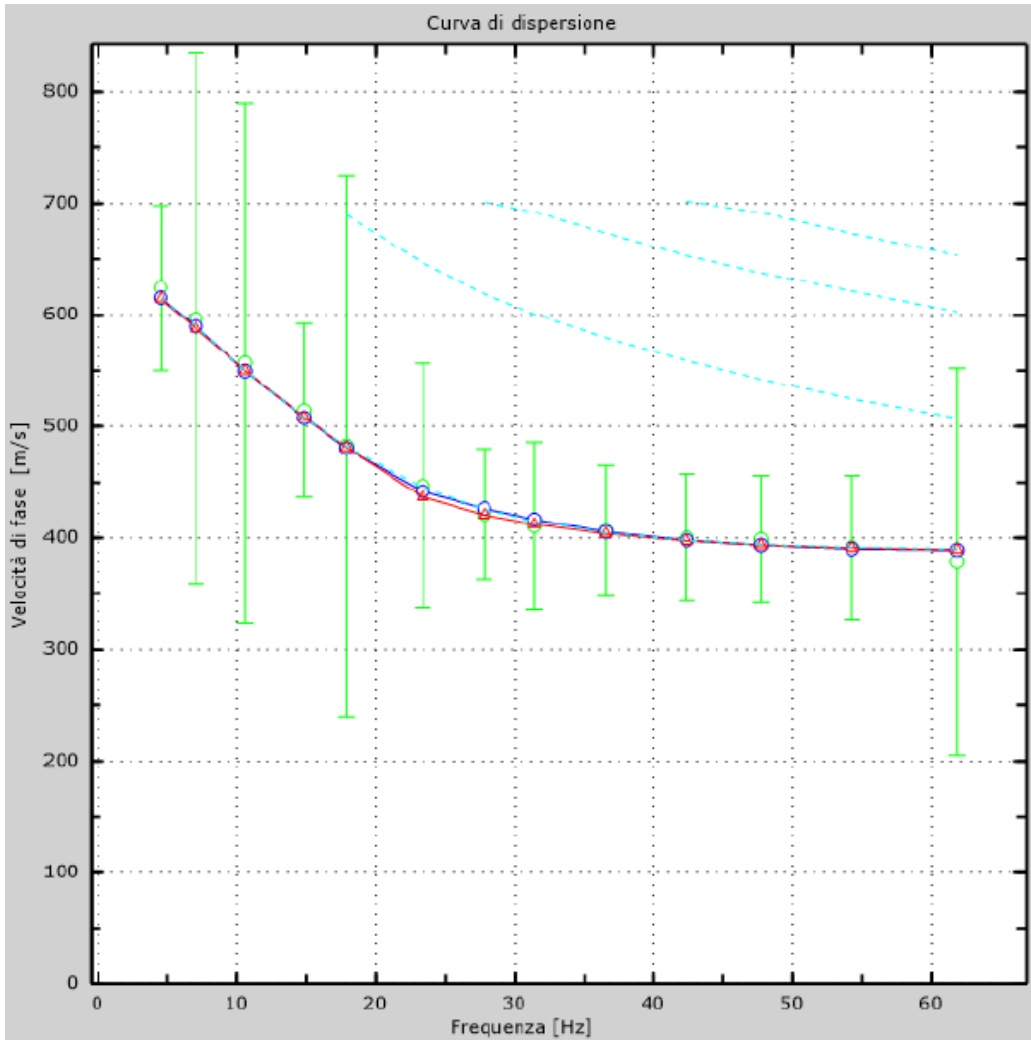
I terreni di fondazione interessati dalla progettazione sismica, come prescritto al paragrafo 3.2.2 dal D.M. 17 Gennaio 2018, appartengono a:

Suolo di fondazione di tipo B

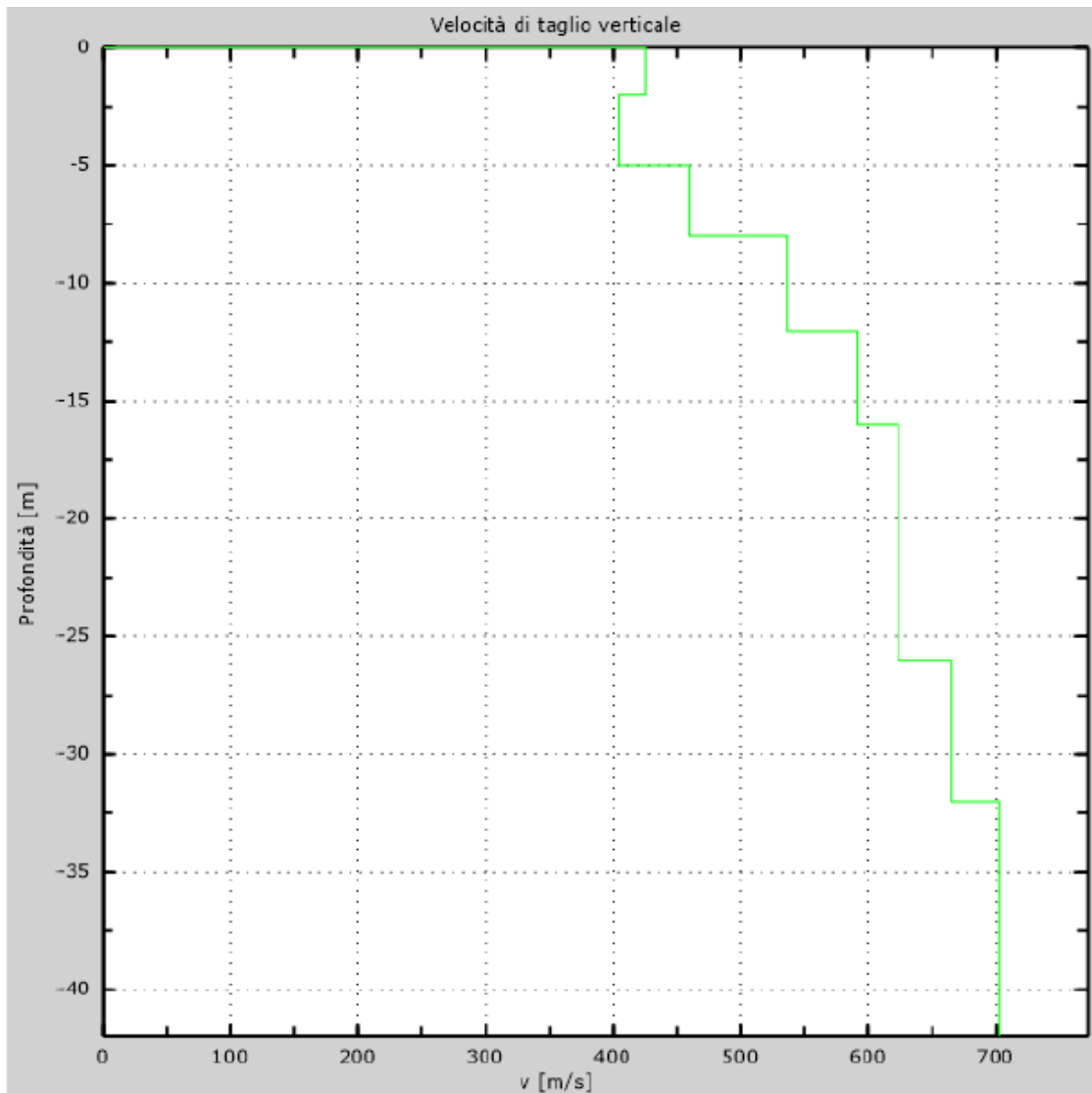
ovvero, come definito in Tabella 3.2.II (Categorie di sottosuolo): Tipo B: Rocce tenere e depositi di terreni a grana grossa molto addensati o terreni a grana fina molto consistenti, caratterizzati da un miglioramento delle proprietà meccaniche con la profondità e da valori di velocità equivalente compresi tra 360 m/s e 800 m/s.



Figura 20 - Tracce sperimentali indagine attiva



Figura 21 - Tracce sperimentali indagine passiva

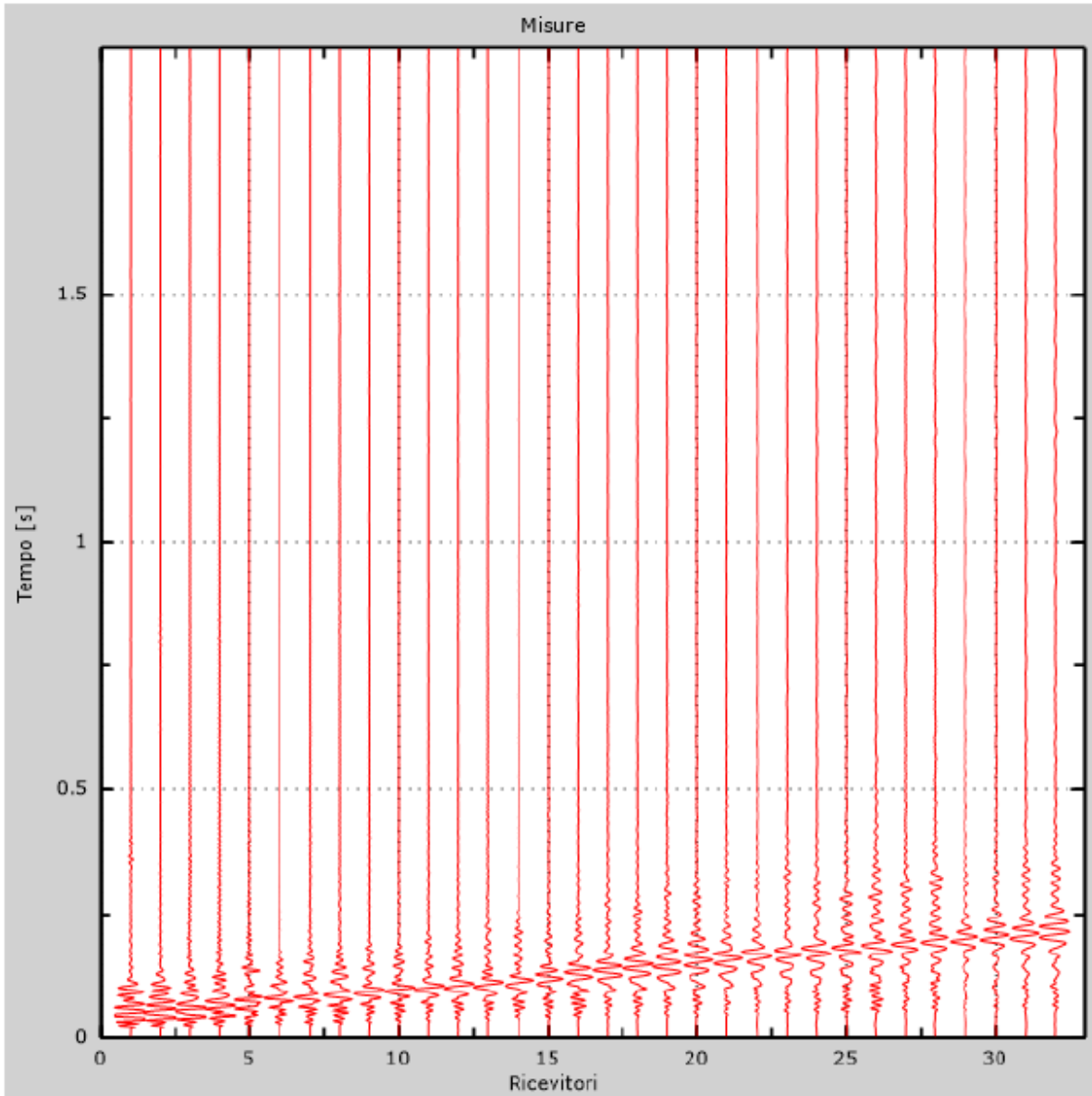

Figura 22 - Curva di dispersione sperimentale

Dall'esecuzione dell'indagine sismica è emersa la seguente successione della velocità delle onde sismiche.

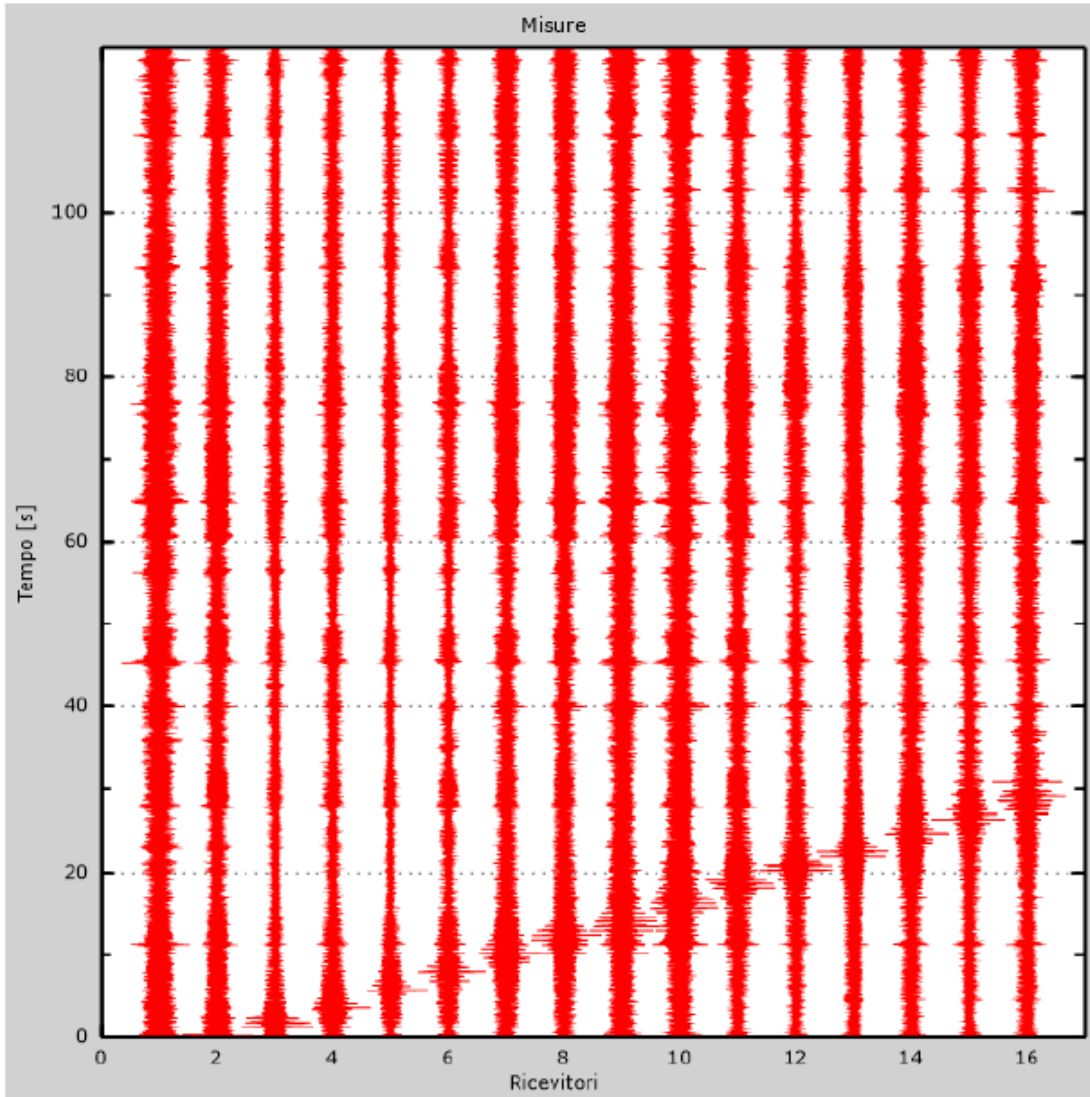
Strato	h [m]	z [m]	Vs fin. [m/s]
Strato 1	2,0	-2,0	470
Strato 2	3,0	-5,0	400
Strato 3	3,0	-8,0	487
Strato 4	4,0	-12,0	561
Strato 5	4,0	-16,0	588
Strato 6	10,0	-26,0	627
Strato 7	6,0	-32,0	679
Strato 8	/	-∞	706

Di seguito si riportano le immagini relative alla curva di dispersione delle onde di Rayleigh e del modello che ne deriva previa inversione dei dati.

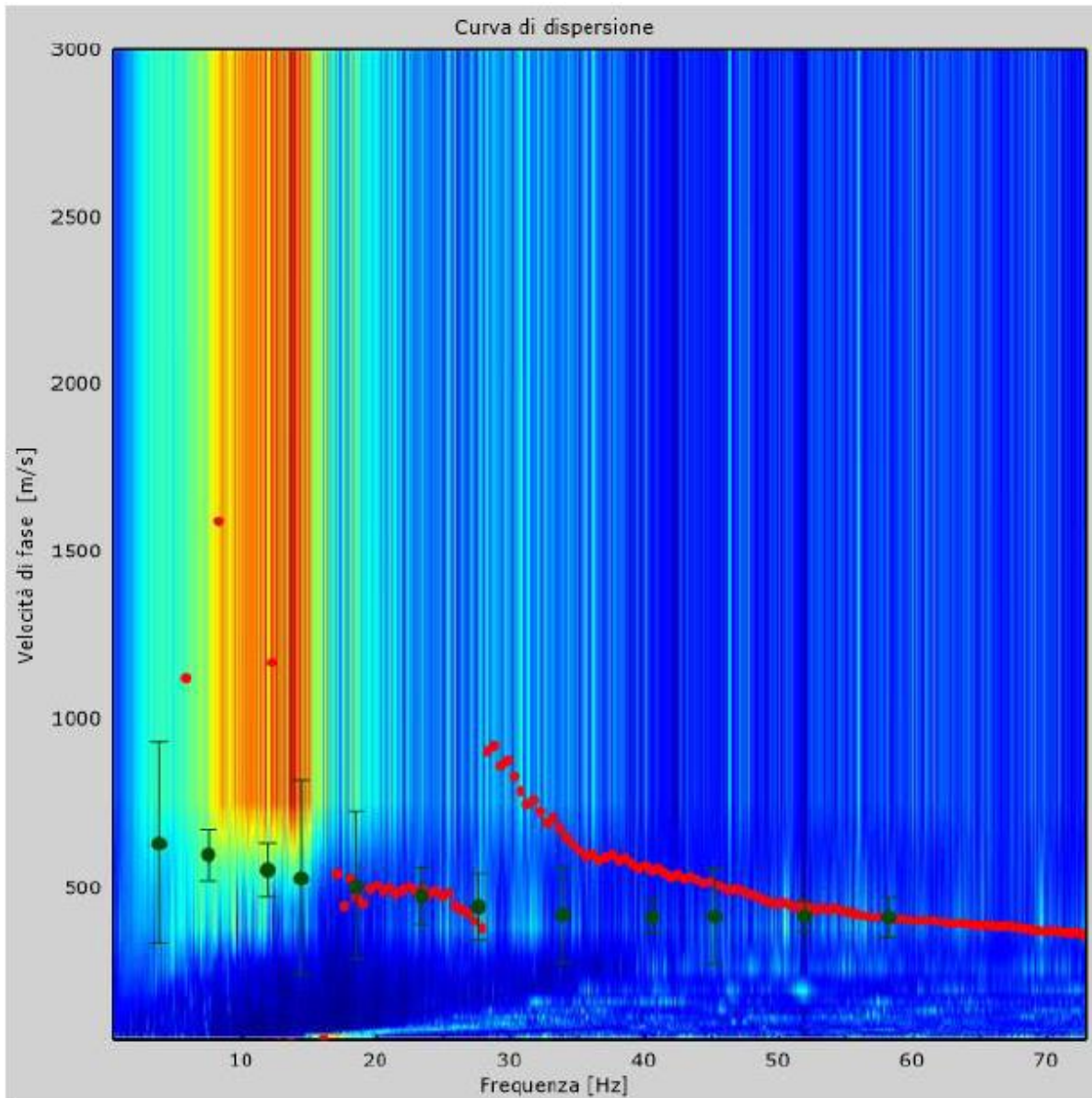

Figura 23 - Velocità numeriche (Punti sperimentali - verde, modi di Rayleigh - ciano, curva apparente - blu, curva numerica – rosso)



Figura 24 - Profilo verticale di velocità delle Vs

Vseq = 558 m/s

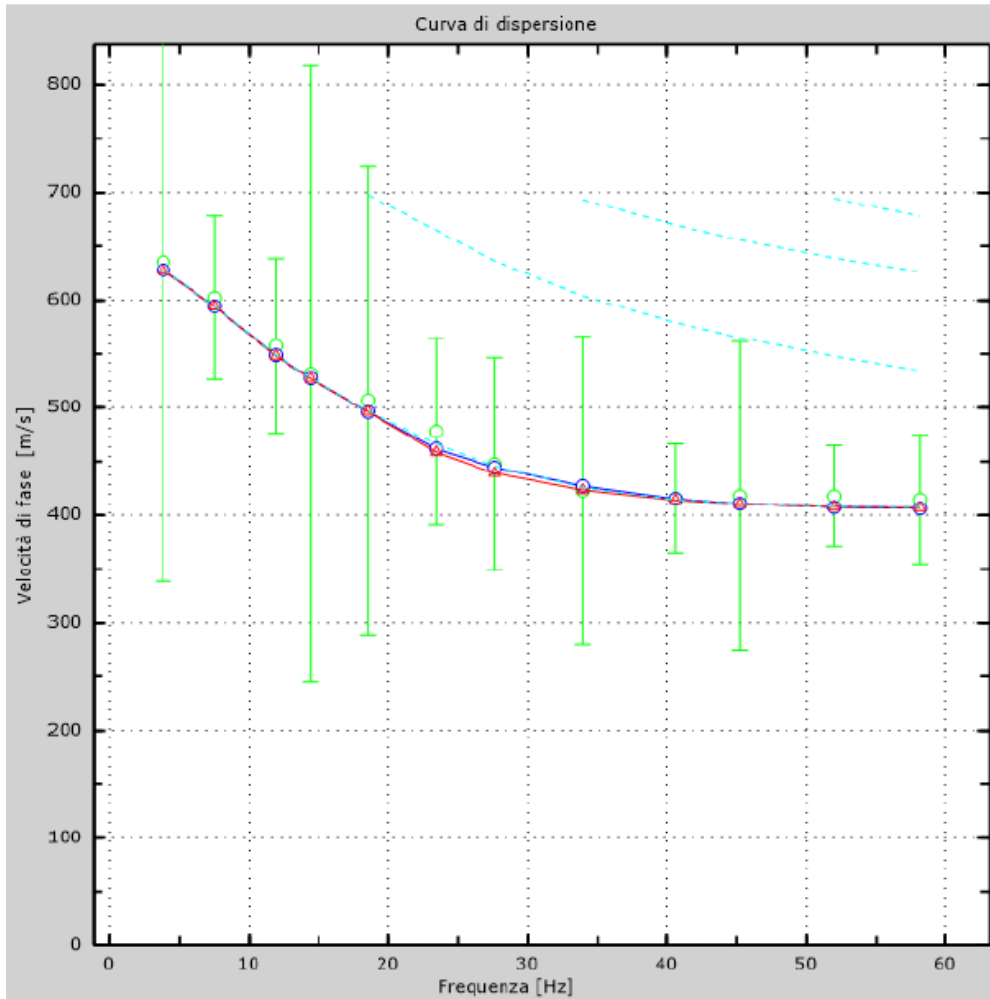
I terreni di fondazione interessati dalla progettazione sismica, come prescritto al paragrafo 3.2.2 dal D.M. 17 Gennaio 2018, appartengono a:

Suolo di fondazione di tipo B

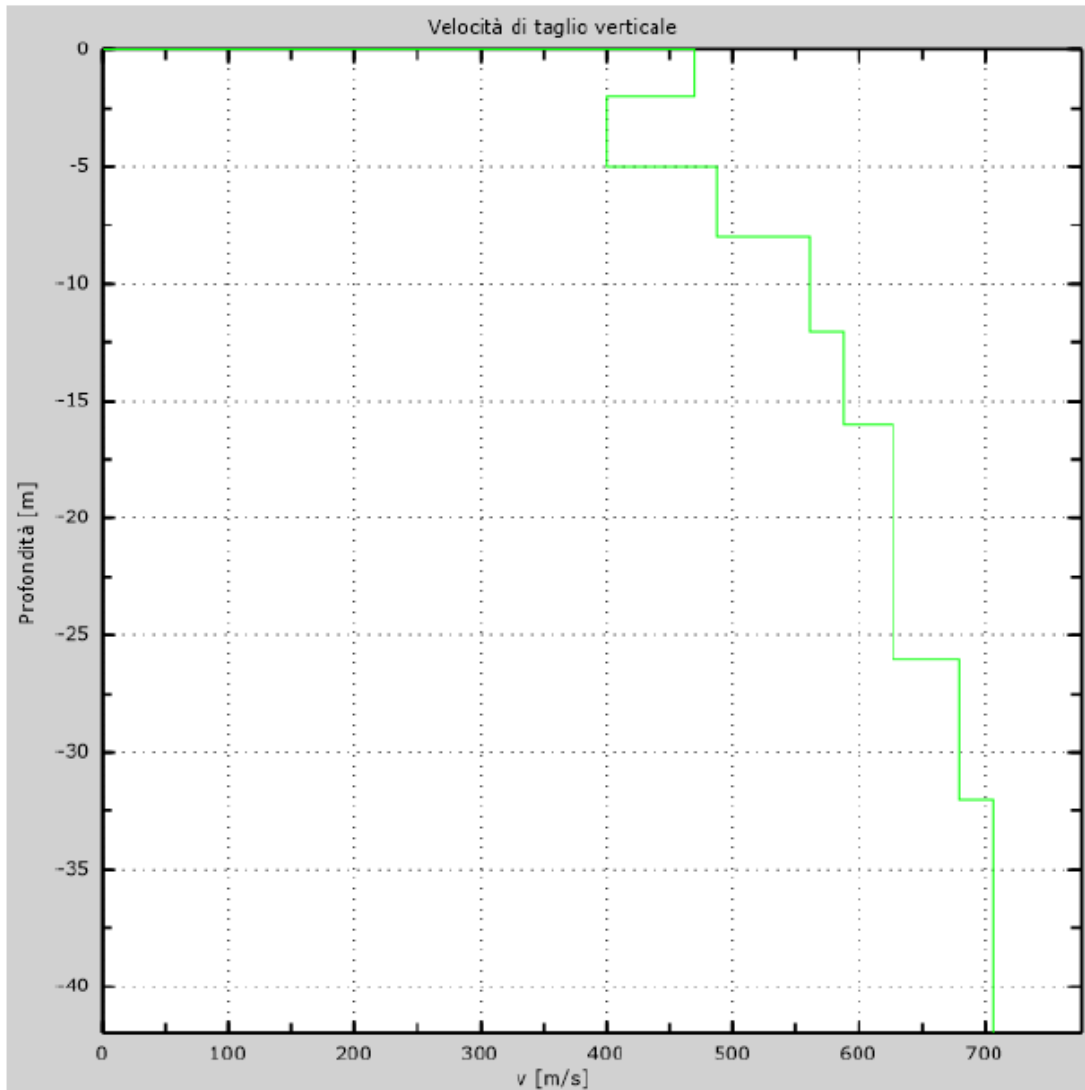
ovvero, come definito in Tabella 3.2.II (Categorie di sottosuolo): **Tipo B**: Rocce tenere e depositi di terreni a grana grossa molto addensati o terreni a grana fina molto consistenti, caratterizzati da un miglioramento delle proprietà meccaniche con la profondità e da valori di velocità equivalente compresi tra 360 m/s e 800 m/s.

8 STRATIGRAFIA DI RIFERIMENTO

Si riporta nella tabella seguente la stratigrafia del terreno.

SUOLO	Profondità [m]
Ghiaia sabbie con ciottoli centimetrici in matrice sabbiosa grigia	0m-40m

Tabella 2 – Stratigrafia di riferimento

La falda è risultata presente a – 36 m da p.c.

9 SISMICITA'

9.1 Zona sismica

Le zone sismiche assegnate al territorio comunale di Cavaglià per le normative edilizie. Zone sismiche. Fenomeni riscontrati. Accelerazione al suolo (ag max).

La **classificazione sismica** del territorio nazionale ha introdotto **normative tecniche** specifiche per le costruzioni di edifici, ponti ed altre opere in aree geografiche caratterizzate dal medesimo rischio sismico.

In basso è riportata la **zona sismica** per il territorio di Cavaglià, indicata nell'Ordinanza del Presidente del Consiglio dei Ministri n. 3274/2003, aggiornata con la Delibera della Giunta Regionale del Piemonte n. 4-3084 del 12.12.2011 ed in seguito modificate con la D.G.R. n. 65-7656 del 21 maggio 2014 e con la D.G.R. n.6-887 del 30 dicembre 2019.

Zona sismica 4	Zona con pericolosità sismica molto bassa. E' la zona meno pericolosa dove le possibilità di danni sismici sono basse.
---------------------------------	---

I criteri per l'aggiornamento della mappa di **pericolosità sismica** sono stati definiti nell'Ordinanza del PCM n. 3519/2006, che ha suddiviso l'intero territorio nazionale in quattro zone sismiche sulla base del valore dell'**accelerazione orizzontale massima (ag)** su suolo rigido o pianeggiante, che ha una probabilità del 10% di essere superata in 50 anni.

Zona sismica	Descrizione	accelerazione con probabilità di superamento del 10% in 50 anni [ag]	accelerazione orizzontale massima convenzionale (Norme Tecniche) [ag]	numero comuni con territori ricadenti nella zona (*)
1	Indica la zona più pericolosa, dove possono verificarsi fortissimi terremoti.	$a_g > 0,25 \text{ g}$	0,35 g	703
2	Zona dove possono verificarsi forti terremoti.	$0,15 < a_g \leq 0,25 \text{ g}$	0,25 g	2.224
3	Zona che può essere soggetta a forti terremoti ma rari.	$0,05 < a_g \leq 0,15 \text{ g}$	0,15 g	3.002
4	E' la zona meno pericolosa, dove i terremoti sono rari ed è facoltà delle Regioni prescrivere l'obbligo della progettazione antisismica.	$a_g \leq 0,05 \text{ g}$	0,05 g	1.982

Cavaglià

PlaceID	IT_02947
Coordinate (lat, lon)	45.404, 8.092
Comune (ISTAT 2015)	Cavaglià
Provincia	Biella
Regione	Piemonte
Numero di eventi riportati	5

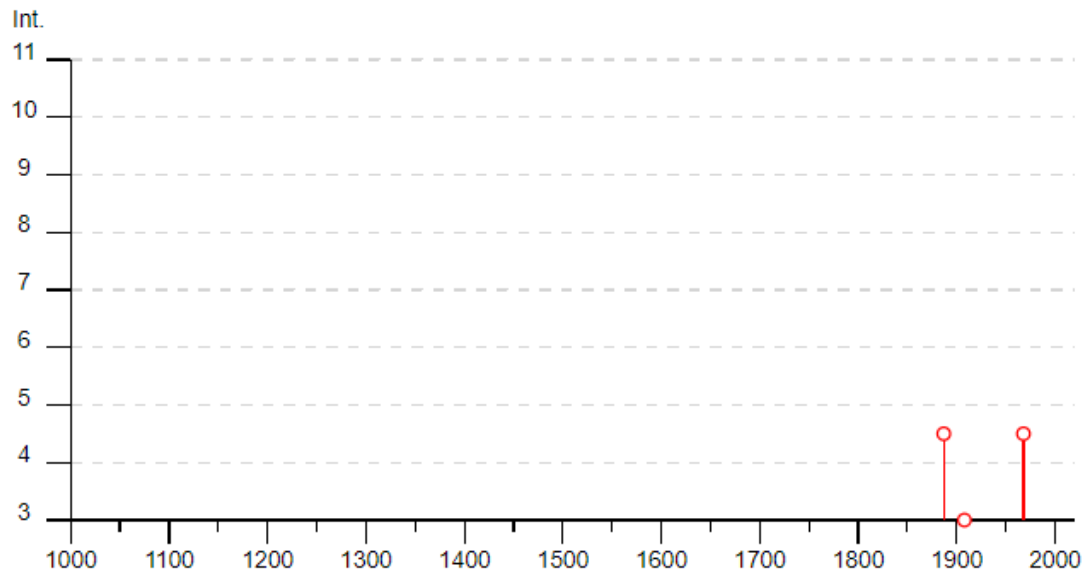

Effetti	In occasione del terremoto del									
Int.	Anno	Me	Gi	Ho	Mi	Se	Area epicentrale	NMDP	Io	Mw
4-5	1887	02	23	05	21	50	Liguria occidentale	1511	9	6.27
3	1908	05	24	08	37		Piemonte centro-settentrionale	36	4	4.10
2-3	1960	03	23	23	10		Vallese	178	7	5.00
4-5	1968	06	18	05	27		Valle d'Aosta	60	6	4.86
NF	2005	09	08	11	27	0	Massif du Mont-Blanc	281		4.44

Località vicine (entro 10km)

Località	EQs	Distanza (km)
Dorzano	1	2
Roppolo	1	3
Alice Castello	2	5
Salussola	1	5
Zimone	1	7
Cerrione	2	7
Santhià	2	8
Settimo Rottaro	1	8
Cossano Canavese	2	8
Azeglio	6	8
Piverone	2	8
Maglione	3	9
Borgomasino	2	9
Magnano	3	9



Figura 25 - Dati desunti dalla consultazione del CPT115 e DBM15 per l'area di Cavaglia



Figura 26- All. 1b dell'Ordinanza PCM 3598 del 28/04/2006 - Mapa di pericolosità sismica del territorio nazionale in cui l'accelerazione massima del suolo viene espressa con probabilità di eccedenza del 10% in 50 anni.

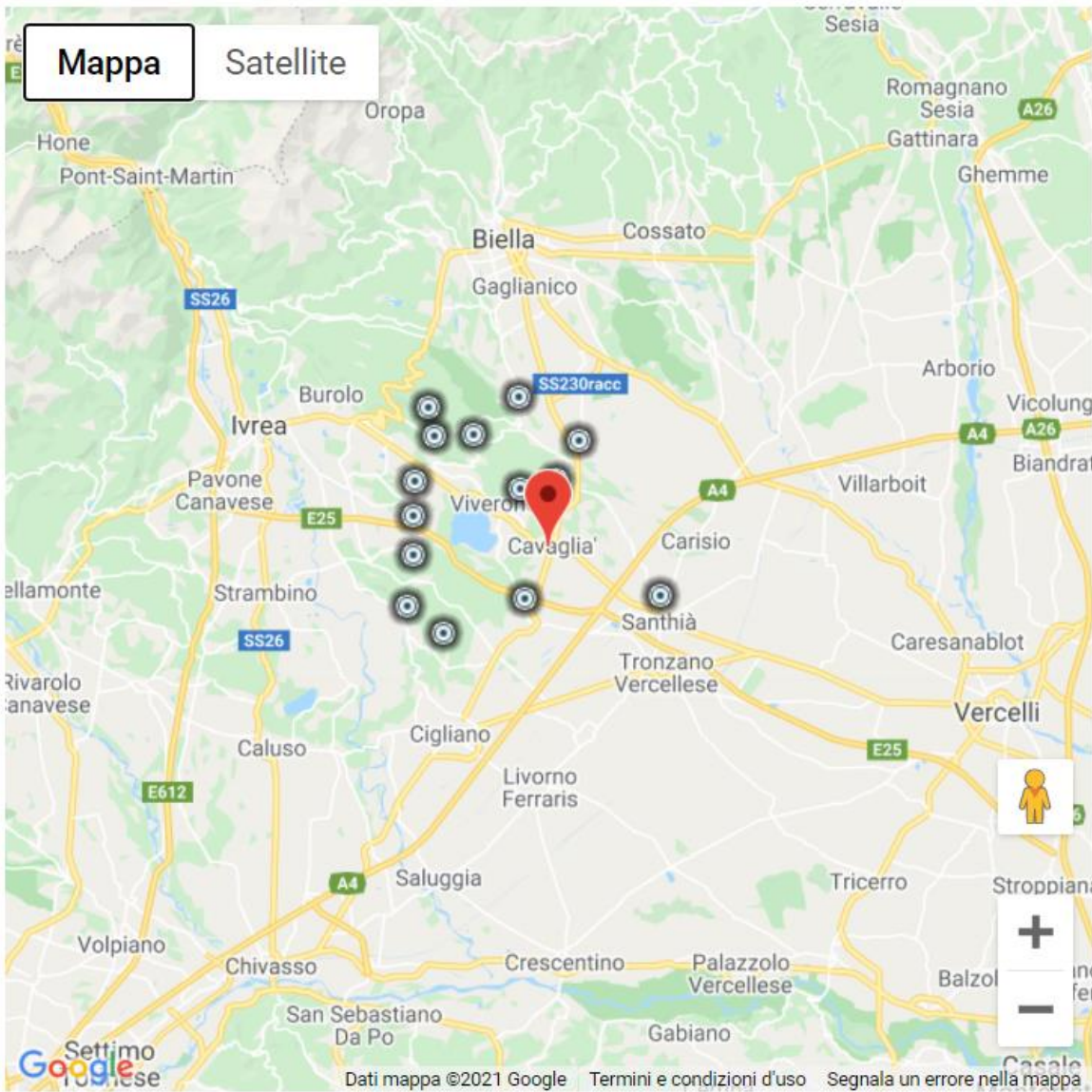

Figura 27- INGV - Mappa della pericolosità sismica del territorio nazionale – Comune di Cavaglià

In base all'Ordinanza PCM del 28 aprile 2006, sono state definite sulla base di più approfonditi studi, le zone di pericolosità sismica per il territorio nazionale ed è stata definita la mappa di pericolosità sismica MPSO4, espressa in termini di accelerazione massima del suolo con probabilità di eccedenza del 10% in 50 anni riferita a suoli rigidi ($V_{s30} > 800$ m/s e $TR = 475$ anni).

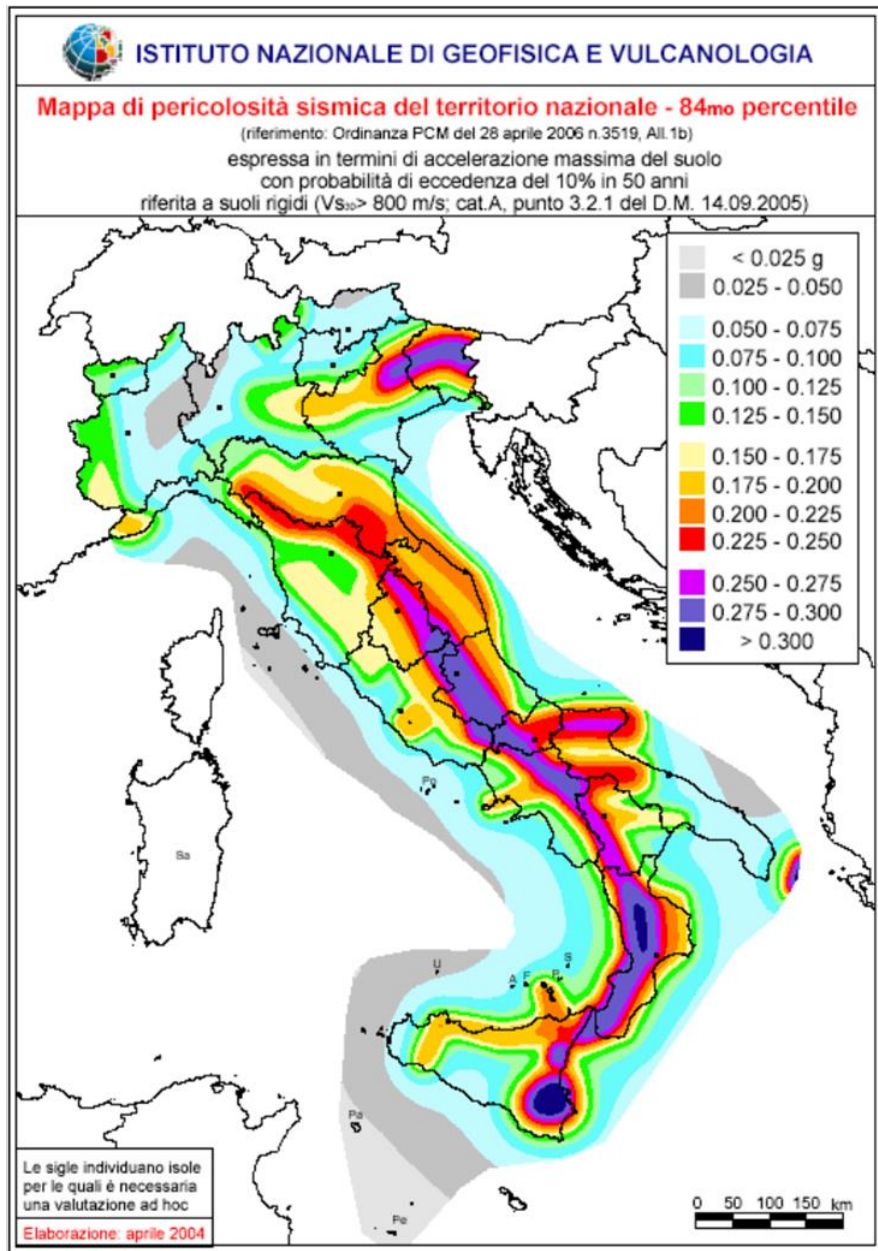

Figura 28 - sismogenetica ZS9

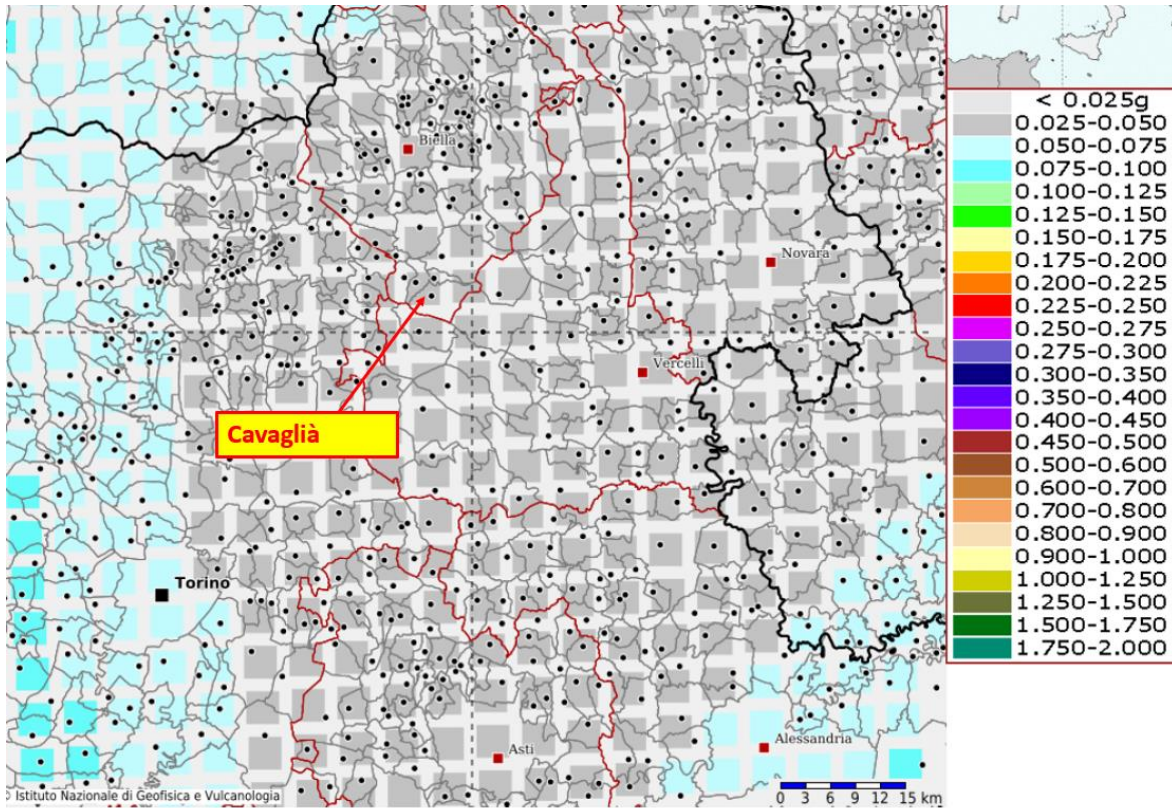

Figura 29 - zonazione sismogenetica ZS9, dove l'area d'interesse è evidenziata da un cerchio verde.

Come è possibile vedere alla figura precedente, l'area oggetto d'interesse non ricade all'interno di alcuna zona della zonazione sismogenetica ZS9 (Meletti et al. 2008), utilizzata per la compilazione della mappa di pericolosità sismica MPS04.

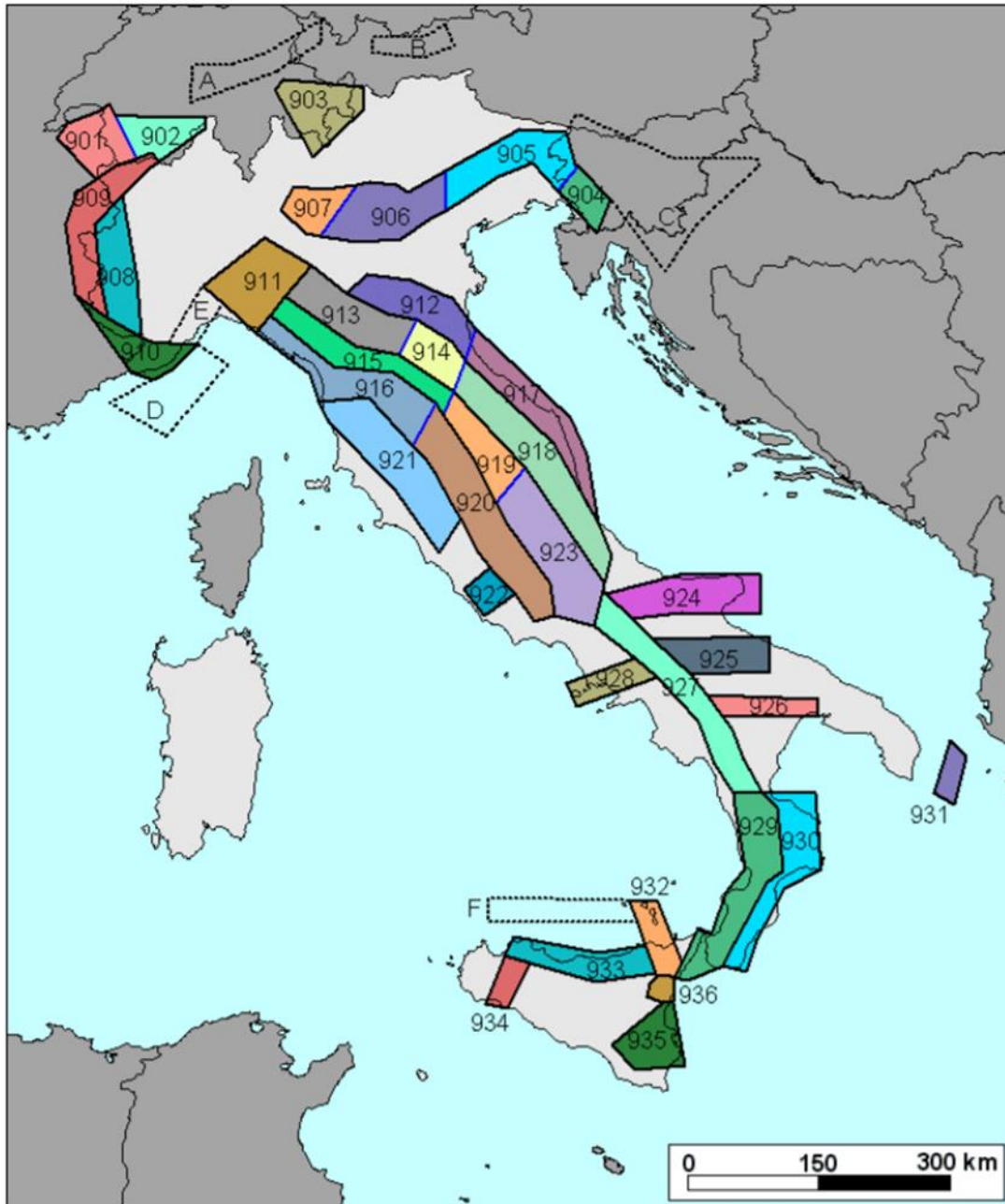
Le figure seguenti mostrano la disaggregazione per l'area oggetto di studio della stima di PGA (Peak Ground Acceleration) con il 10% di probabilità di eccedenza in 50 anni, corrispondente ad un periodo di ritorno di 475 anni. Il grafico è una elaborazione che mostra il contributo delle sorgenti sismogenetiche alla pericolosità sismica di un certo sito: le sorgenti vengono discretizzate per intervalli di spazio e magnitudo.

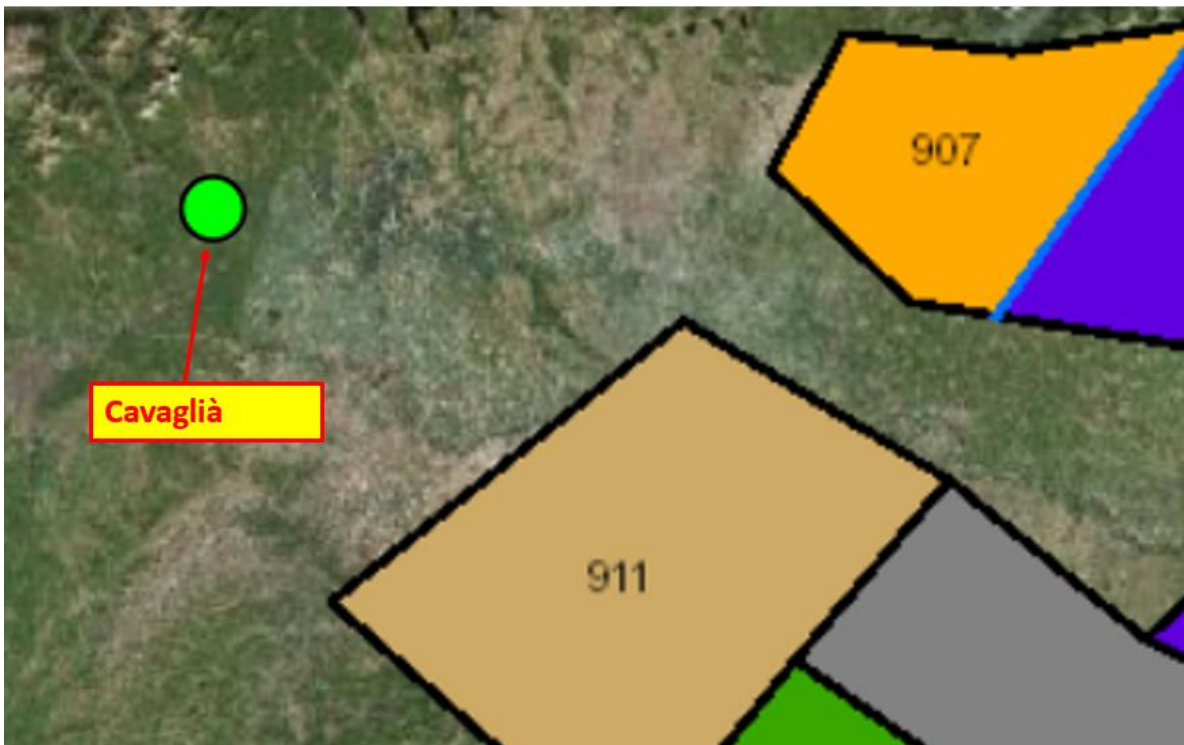

Figura 30 - Disaggregazione del valore $a(g)$ con probabilità di eccedenza del 10% in 50 anni (INGV).

Disaggregazione di PGA con probabilità di eccedenza del 10% in 50 anni

Distanza in Km	Magnitudo										
	3.5-4.0	4.0-4.5	4.5-5.0	5.0-5.5	5.5-6.0	6.0-6.5	6.5-7.0	7.0-7.5	7.5-8.0	8.0-8.5	8.5-9.0
0-10	0.0000	0.0000	0.0000	0.0000	0.0000	0.0000	0.0000	0.0000	0.0000	0.0000	0.0000
10-20	0.0000	0.0000	0.0000	0.0000	0.0000	0.0000	0.0000	0.0000	0.0000	0.0000	0.0000
20-30	0.0000	0.0000	0.0000	0.0000	0.0000	0.0000	0.0000	0.0000	0.0000	0.0000	0.0000
30-40	0.0000	0.0000	0.0000	0.0000	0.0000	0.0000	0.0000	0.0000	0.0000	0.0000	0.0000
40-50	0.0000	0.0000	0.0000	0.0000	0.0000	0.0000	0.0000	0.0000	0.0000	0.0000	0.0000
50-60	0.0000	0.0000	0.0000	0.0000	0.0000	0.0000	0.0000	0.0000	0.0000	0.0000	0.0000
60-70	0.0000	0.4570	1.0900	0.7440	0.0000	0.0000	0.0000	0.0000	0.0000	0.0000	0.0000
70-80	0.0000	1.9600	5.9000	5.1700	0.6640	0.1120	0.0000	0.0000	0.0000	0.0000	0.0000
80-90	0.0000	1.3700	6.0600	6.9000	2.7700	0.4890	0.0000	0.0000	0.0000	0.0000	0.0000
90-100	0.0000	0.5040	4.5600	6.5100	3.9800	0.7180	0.0000	0.0000	0.0000	0.0000	0.0000
100-110	0.0000	0.0702	2.6700	5.0600	3.7600	0.6830	0.0000	0.0000	0.0000	0.0000	0.0000
110-120	0.0000	0.0247	1.4700	3.7000	3.0700	0.5380	0.0000	0.0000	0.0000	0.0000	0.0000
120-130	0.0000	0.0038	0.5950	1.8400	1.2200	0.1610	0.0000	0.0000	0.0000	0.0000	0.0000
130-140	0.0000	0.0000	0.2590	1.0600	0.6720	0.0799	0.0000	0.0000	0.0000	0.0000	0.0000
140-150	0.0000	0.0000	0.3830	2.2200	3.4000	2.9100	0.0420	0.0000	0.0000	0.0000	0.0000
150-160	0.0000	0.0000	0.1390	1.4300	2.4900	2.1800	0.0436	0.0000	0.0000	0.0000	0.0000
160-170	0.0000	0.0000	0.0287	0.7690	1.5600	1.3500	0.0505	0.0000	0.0000	0.0000	0.0000
170-180	0.0000	0.0000	0.0018	0.4070	1.0200	0.8430	0.0538	0.0000	0.0000	0.0000	0.0000
180-190	0.0000	0.0000	0.0000	0.1510	0.5070	0.3580	0.0543	0.0000	0.0000	0.0000	0.0000
190-200	0.0000	0.0000	0.0000	0.0698	0.3410	0.2660	0.0531	0.0000	0.0000	0.0000	0.0000

Valori Medi: magnitudo = 5.34 ; distanza = 109.0 ; epsilon = 2.02

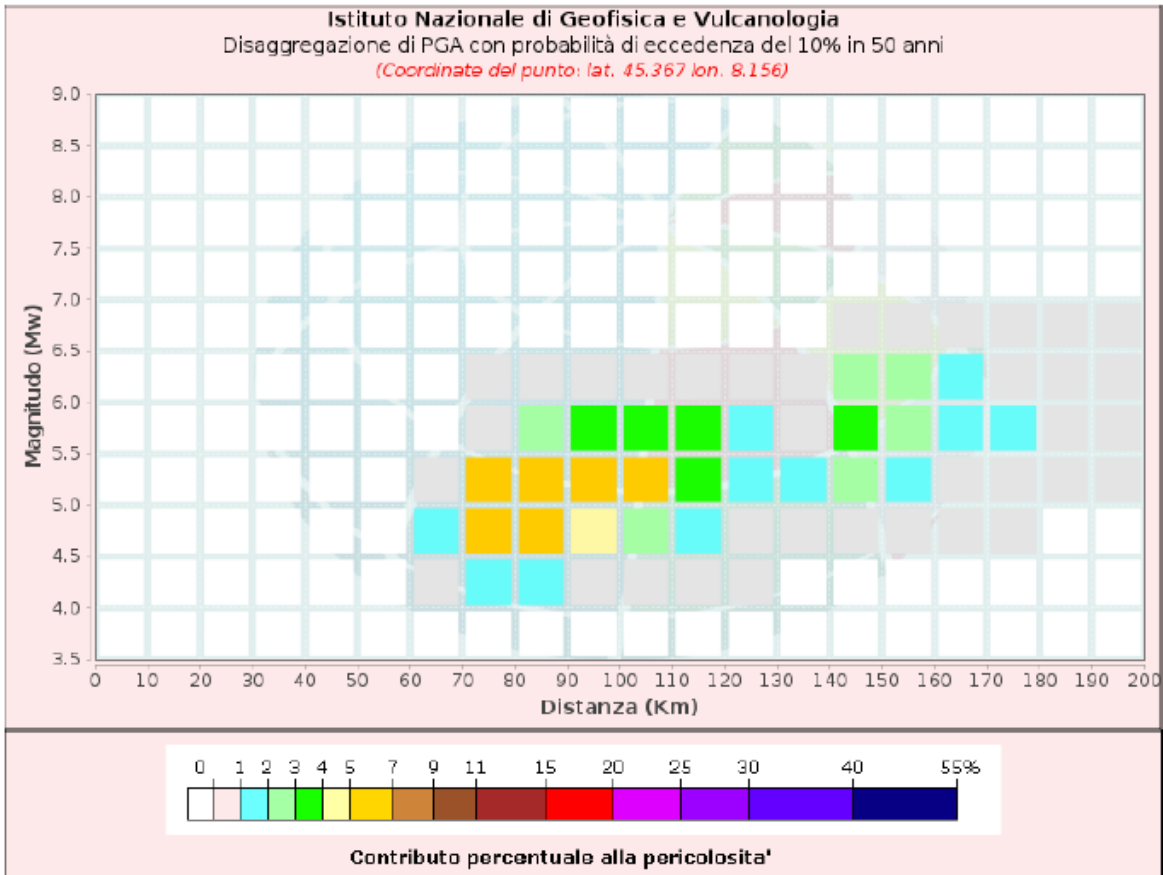
Figura 31 - Disaggregazione del valore a(g) con probabilità di eccedenza del 10% in 50 anni (INGV).

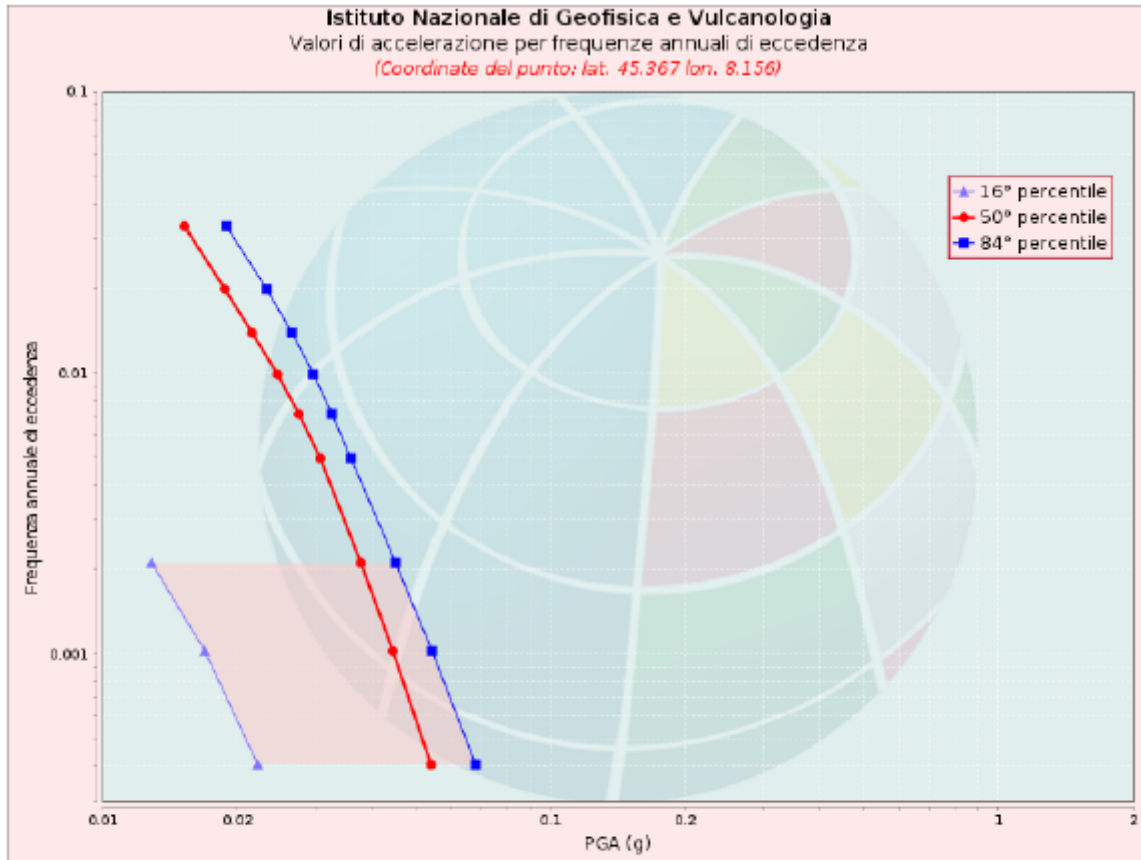

Valori di accelerazione per frequenze annuali di eccedenza			
Frequenza annuale di ecc.	PGA (g)		
	16° percentile	50° percentile	84° percentile
0.0004	0.022	0.054	0.068
0.0010	0.017	0.045	0.055
0.0021	0.013	0.038	0.045
0.0050	0.000	0.031	0.036
0.0071	0.000	0.027	0.033
0.0099	0.000	0.025	0.030
0.0139	0.000	0.022	0.027
0.0199	0.000	0.019	0.023
0.0332	0.000	0.015	0.019

Figura 32 - Curve di pericolosità

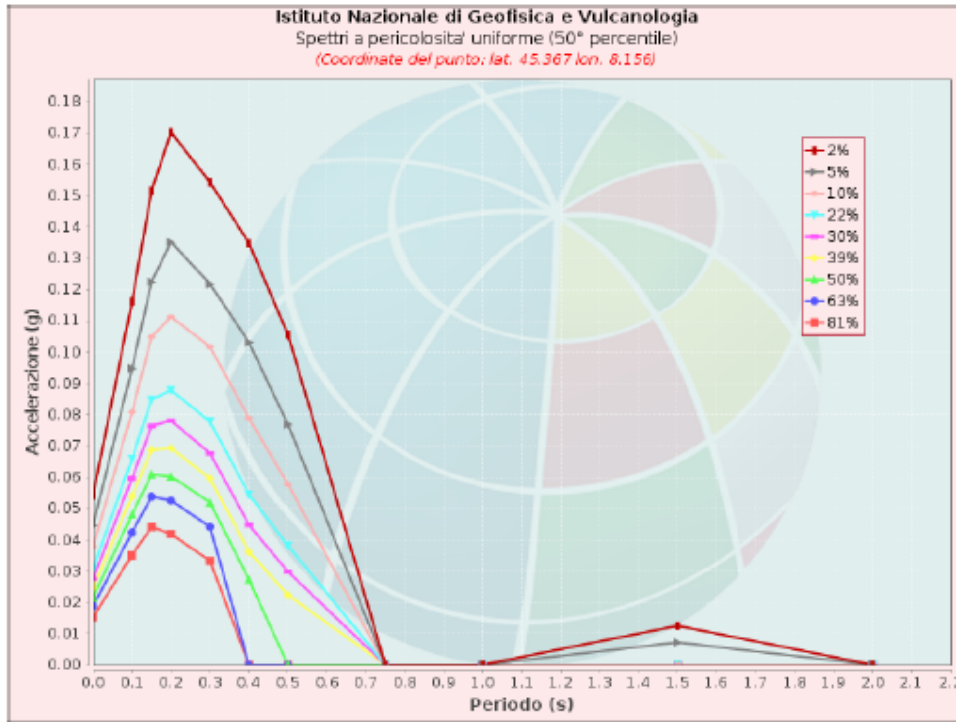

Spettri a pericolosità uniforme (50° percentile)

PoE in 50 anni	Accelerazione (g)										
	Periodo (s)										
	0.0	0.1	0.15	0.2	0.3	0.4	0.5	0.75	1.0	1.5	2.0
2%	0.054	0.116	0.152	0.170	0.154	0.135	0.106	0.000	0.000	0.013	0.000
5%	0.045	0.095	0.122	0.135	0.122	0.103	0.077	0.000	0.000	0.007	0.000
10%	0.038	0.081	0.105	0.111	0.102	0.079	0.058	0.000	0.000	0.000	0.000
22%	0.031	0.066	0.085	0.088	0.078	0.054	0.038	0.000	0.000	0.000	0.000
30%	0.027	0.060	0.076	0.078	0.068	0.045	0.030	0.000	0.000	0.000	0.000
39%	0.025	0.054	0.069	0.069	0.060	0.036	0.022	0.000	0.000	0.000	0.000
50%	0.022	0.048	0.061	0.060	0.052	0.027	0.000	0.000	0.000	0.000	0.000
63%	0.019	0.042	0.054	0.053	0.044	0.000	0.000	0.000	0.000	0.000	0.000
81%	0.015	0.035	0.044	0.042	0.033	0.000	0.000	0.000	0.000	0.000	0.000

Figura 33: Spettri a pericolosità uniforme

10 PARAMETRI GEOTECNICI CARATTERISTICI MEDI

Si riportano in seguito la tabella riassuntiva dei parametri geotecnici medi utilizzati.

SUOLO	Profondità [m]	γ [KN/m ³]	C' [Kpa]	ϕ' [°]	E [Mpa]
Ghiaia sabbie con ciottoli centimetrici in matrice sabbiosa grigia	0 m – 40 m	20	0	30-40	100-150

La falda è stata individuata dal sondaggio attrezzato con piezometro a – 36 m dal piano campagna attuale.

11 LIQUEFAZIONE

Secondo le norme NTC 2018 la verifica alla liquefazione può essere omessa nel caso si verifichino una delle seguenti condizioni:

1. accelerazioni massime attese al piano campagna in assenza di manufatti (condizioni di campo libero) minori di 0,1g;
2. profondità media stagionale della falda superiore a 15 m dal piano campagna, per piano campagna sub-orizzontale e strutture con fondazioni superficiali;
3. depositi costituiti da sabbie pulite con resistenza penetrometrica normalizzata $(N1)_{60} > 30$ oppure $qc_{1N} > 180$ dove $(N1)_{60}$ è il valore della resistenza determinata in prove penetrometriche dinamiche (Standard Penetration Test) normalizzata ad una tensione efficace verticale di 100 kPa e qc_{1N} è il valore della resistenza determinata in prove penetrometriche statiche (Cone Penetration Test) normalizzata ad una tensione efficace verticale di 100 kPa;
4. distribuzione granulometrica esterna alle zone indicate nella *Figura 34* nel caso di terreni con coefficiente di uniformità $U_c < 3,5$ ed in *Figura 35* nel caso di terreni con coefficiente di uniformità $U_c > 3,5$.



Figura 34 - Figura 7.11.1 NTC 2018-Fuso granulometrico di terreni suscettibili di liquefazione.



Figura 35 - Figura 7.11.1 NTC 2018-Fuso granulometrico di terreni suscettibili di liquefazione.

La verifica a liquefazione è stata omessa in quanto rispondente ai punti 1-2 richiesti dalla normativa vigente

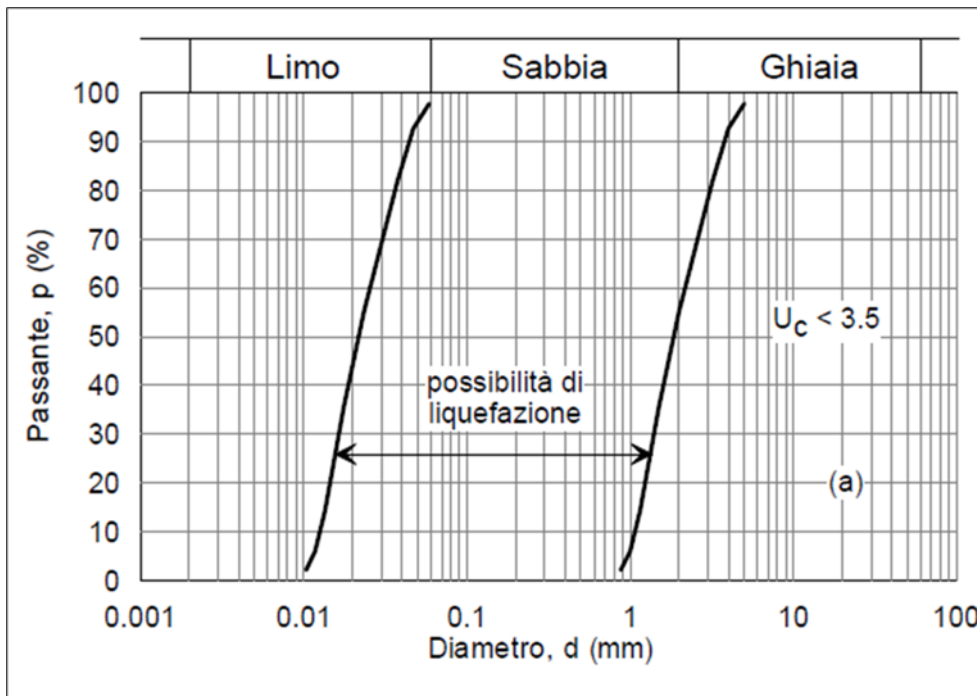
12 CONCLUSIONI

Sulla base di quanto sopraesposto si conclude quanto segue.

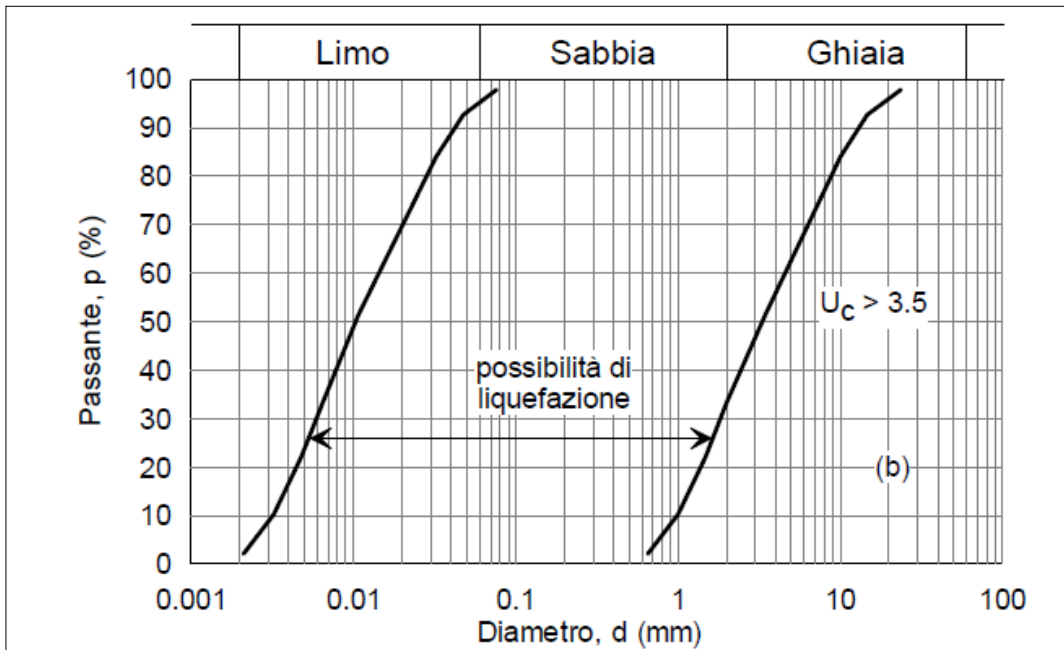
- L'area sulla quale insisterà il nuovo impianto di produzione di energia elettrica e termica mediante combustione di rifiuti speciali non pericolosi è interessata dalla presenza di materiale alluvionale grossolano costituito da ghiaie e sabbie con ciottoli
- Sono stati eseguiti tre sondaggi a carotaggio continuo di cui uno profondo 40 m da p.c. attuale attrezzato con piezometro. All'interno dei sondaggi sono state eseguite prove SPT e prelevati campioni per le analisi di classificazione dei terreni
- La falda è stata misurata a 36 m dal p.c. attuale.
- Per la classificazione sismica dei suoli si è fatto riferimento a prove MASW eseguite in adiacenza all'area di progetto e ritenute attendibili
- Il suolo è classificato di tipo B
- I terreni non sono liquefacibili
- L'area non risulta interessata da rischi di esondabilità
- Le fondazioni saranno di tipo diretto fatto salvo casi ove i carichi siano eccessivi e inducano cedimenti o sollecitazioni particolari. Nel qual caso si adotteranno fondazioni su pali utilizzando i parametri geotecnici indicati in relazione.

ALLEGATO 1 – CAMPAGNA DI INDAGINE GEOGNOSTICA

SONDAGGIO S1

A&T Consulting s.r.l

27028 San Martino Siccomario PV
Via Piemonte 19
Tel (0382)559207

INDAGINI GEOGNOSTICHE E GEOTECNICHE

COMMITTENTE: A2A Ambiente S.p.A

LOCALITA': Gerbido - Cavaglià (BI)

QUOTA INIZIO: piano campagna

SONDAGGIO

N° S1

DATA
08-09.04.2021

profondità strati mt.	spessore strati mt.	stratigrafia	carotaggio	CAMPIONI		H ₂ O	DESCRIZIONE LITOLOGICA	K cm/s	P.P. Kg/cmq	schema piezometro	S.P.T.			NOTE
				tipo	prof. mt.									
0.00							Coltre vegetale marrone costituita da sabbia con ciottoli.							
0.20														
3.00	☒											27	33	39
6.00												25	31	34
9.00	☒						Ghiaia sabbie con ciottoli centimetrici in matrice sabbiosa grigia. Livelli a componente sabbioso limosa alle quote : 5,50m - 5,60m ; 8,00m - 8,40m ; 12,00m - 12,60m 13,50m - 14,00m ; 14,40m - 14,90m ; 17,00m - 17,50m ; 18,00m - 18,50m ; 19,00m - 20,00m. Nei seguenti strati è presente una componente ghiaiosa pari a 30%.					21	30	R
12.00												21	29	31
15.00												15	33	R
20.00														

CAMPIONE: Rimaneggiato Ambientale Indisturbato

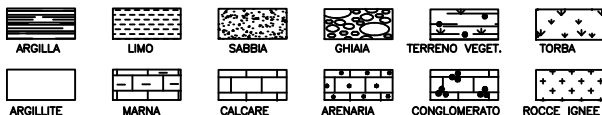

CASSETTE
CATALOGATRICI

n° 4

LIVELLO FALDA

DATA	Prof. foro	Prof. riv.	Livello acqua
08-12.04.2021	20	20	Assente









SONDAGGIO S2

A&T Consulting s.r.l

27028 San Martino Siccomario PV
Via Piemonte 19
Tel (0382)559207

INDAGINI GEOGNOSTICHE E GEOTECNICHE

COMMITTENTE: A2A Ambiente S.p.A

LOCALITA': Gerbido - Cavaglià (BI)

QUOTA INIZIO: piano campagna

SONDAGGIO

N° S2

DATA
09-10.04.2021

profondità strati mt.	spessore strati mt.	stratigrafia	carotaggio	CAMPIONI		H ₂ O	DESCRIZIONE LITOLOGICA	K cm/s	P.P. Kg/cm ³	schema piezometro	S.P.T.			NOTE		
				tipo	prof. mt.											
0.00																
0.50							Coltre vegetale marrone costituita da sabbia con ciottoli.									
3.00												26	35	40		
6.00												24	35	44		
9.00							Ghiaia sabbie con ciottoli centimetrici in matrice sabbiosa grigia. Livelli a componente sabbioso limosa alle quote : 5,50m - 5,60m ; 8,00m - 8,20m ; 10,00m - 10,20m 11,80m - 12,30m ; 13,70m - 14,00m ; 15,00m - 15,50m ; 17,00m - 17,20m ; 18,50m - 18,60m ; 19,50m - 20,00m. Nei seguenti strati è presente una componente ghiaiosa pari a 30%.						21	30	46	
12.00														21	36	R
15.00														15	33	37
20.00																

CAMPIONE: Rimaneggiato Ambientale Indisturbato



CASSETTE
CATALOGATRICI

n° 4

LIVELLO FALDA

DATA	Prof. foro	Prof. riv.	Livello acqua
08-12.04.2021	20	20	Assente









SONDAGGIO S3

A&T Consulting s.r.l

27028 San Martino Siccomario PV
Via Piemonte 19
Tel (0382)559207

INDAGINI GEOGNOSTICHE E GEOTECNICHE

COMMITTENTE: A2A Ambiente S.p.A

LOCALITA': Gerbido - Cavaglià (BI)

QUOTA INIZIO: piano campagna

SONDAGGIO

N° S3

DATA
10-13.04.2021

profondità strati mt.	spessore strati mt.	stratigrafia	carotaggio	CAMPIONI		H ₂ O	DESCRIZIONE LITOLOGICA	K cm/s	P.P. Kg/cmq	schema piezometro	S.P.T.			NOTE	
				tipo	prof. mt.										
0.00							Coltre vegetale marrone costituita da sabbia con ciottoli.								
0.30															
3.00												21	30	24	
6.00												25	30	38	
9.00							Ghiaia sabbie con ciottoli centimetrici in matrice sabbiosa grigia. Livelli a componente sabbioso limosa alle quote : 3,50m - 4,50m ; 7,50m - 7,70m ; 9,60m - 10,50m 11,50m - 11,70m. Nei seguenti strati è presente una componente ghiaiosa pari a 30%.						21	30	47
12.00												21	22	40	
15.00												15	20	23	
18.00												45	30	36	
20.00															

CAMPIONE: Rimaneggiato Ambientale Indisturbato

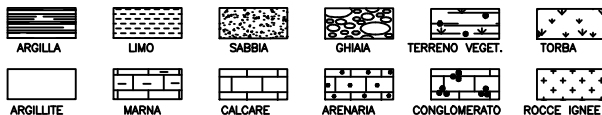

CASSETTE
CATALOGATRICI

n° 10

LIVELLO FALDA

DATA	Prof. foro	Prof. riv.	Livello acqua
08-12.04.2021	40	40	-36m

Foro attrezzato con piezometro diam.1.5" cieco da 0 a -27m e fenestrato da -27m a -40m

A&T Consulting s.r.l

27028 San Martino Siccomario PV
Via Piemonte 19
Tel (0382)559207

INDAGINI GEOGNOSTICHE E GEOTECNICHE

COMMITTENTE: A2A Ambiente S.p.A

LOCALITA': Gerbido - Cavaglià (BI)

QUOTA INIZIO: piano campagna

SONDAGGIO

N° S3

DATA
10-13.04.2021

profondità strati mt.	spessore strati mt.	stratigrafia	carotaggio	CAMPIONI		H ₂ O	DESCRIZIONE LITOLOGICA	K cm/s	P.P. Kg/cmq	schema piezometro	S.P.T.			NOTE	
				tipo	prof. mt.										
20.00															
21.00												22	23	26	
24.00												27	27	35	
27.00												24	29	32	
30.00							A 27.00m,sabbia medio grossa con ciottoli in matrice limosa . Livelli coesivi a : 32,30m - 33,80m ; 38,80m - 40,00m .					28	30	37	
33.00												33	39	R	
36.00															
40.00															

Foro attrezzato con piezometro diam.1.5" cieco da 0 a -27m e fenestrato da -27m a -40m

CAMPIONE: Rimaneggiato Ambientale Indisturbato



CASSETTE CATALOGATRICI

n° 10

LIVELLO FALDA

DATA	Prof. foro	Prof. riv.	Livello acqua
08-12.04.2021	40	40	-36m



1.00

2.00

3.00

6.00

1.00

2.00







10.00

11.00

12.00

5.00

10.00

11.00













ALLEGATO 2 – DOCUMENTAZIONE FOTOGRAFICA

SONDAGGIO S1



SONDAGGIO S2



SONDAGGIO S3



ALLEGATO 3 - CERTIFICATI PROVE DI LABORATORIO

SONDAGGIO S1

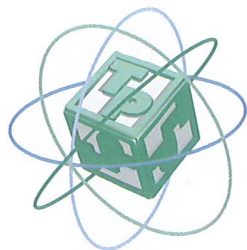

TECNO PIEMONTE S.p.A.

CENTRO PROVE – RICERCHE – AMBIENTE – SERVIZI PER INGEGNERIA
AUT. MIN.: INTERNO - SALUTE - SVILUPPO ECONOMICO – ISTRUZIONE UNIVERSITA' E RICERCA
INFRASTRUTTURE E TRASPORTI ART. 20 LEGGE 1086/71 – DPR. 380/01
INDAGINI – GEOTECNICA TERRENI E ROCCE - MARCATURA CE ORGANISMO NOTIFICATO N° 1372



Committente:

CREW - Cremonesi Workshop s.r.l.
Via Cefalonia, 70
25124 BRESCIA

RAPPORTO DI PROVA N°	03183/V	DEL	12/04/2021	Pagina 1 di 2
Verbale di accettazione n°	295/GT	del	08/04/2021	Vs. rif. : -

SETTORE	GEOTECNICA - PROVE DI LABORATORIO SUI TERRENI
---------	---

CANTIERE	Santhià (VC)
IMPRESA ESECUTRICE	A & T Consulting S.r.l.
ENTE APPALTANTE	CREW - Cremonesi Workshop s.r.l.
DIRETTORE DEI LAVORI	-

DESCRIZIONE MATERIALE	n. 1 campione rimaneggiato di terreno naturale Sondaggio: S 1 Campione: 1 Provenienza: da sondaggio geognostico Prof./quota prel. (m): -3,50 m Data prelievo: 08/04/2021	DATA ARRIVO AL LABORATORIO
		08/04/2021
		MODALITA' DI ACCETTAZIONE

PROVE ESEGUITE	Analisi granulometrica per vagliatura Limiti di consistenza (limiti di Atterberg) Classificazione geotecnica	NORMA DI RIFERIMENTO
		UNI CEN ISO/TS 17892/4 UNI CEN ISO/TS 17892/12 AASHTO M145-91

LO SPERIMENTATORE	Dott. Geol. Andrea TORRIGLIA
IL DIRETTORE DEL LABORATORIO GEOTECNICO	Dott. Geol. Marco BETTIO

Sede Amministrativa
Statale Valsesia, 20
13035 Lenta (Vc)
Tel. +39-0163.885.111
Fax +39-0163.885.028

Unità operativa n. 1
Statale Valsesia, 20
13035 Lenta (Vc)
Tel. +39-0163.885.111
Fax +39-0163.885.028

Unità operativa n. 2
Via Ponte Romano, 228-230
11027 Saint-Vincent (Ao)
Tel. +39-0166.537.780
Fax +39-0166.510.914

Unità locali uffici
13836 Cossato (Bi) - Via Corridoni, 54
00161 Roma - Via De Rossi, 4
tecnopiemonte@tecnopiemonte.com
www.tecnopiemonte.com

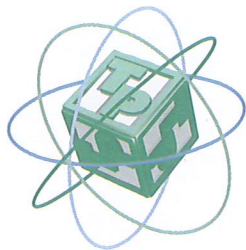

Committente:	CREW - Cremonesi Workshop s.r.l.		
Rapporto di prova n.:	03183/V	del	12/04/2021
Verbale di accettazione n.:	295/GT	del	08/04/2021
Vs. rif.: -			

Oggetto	ANALISI GRANULOMETRICA, CLASSIFICAZIONE		
Normativa di riferimento	UNI EN ISO 17892-1; UNI EN ISO 17892-4; UNI EN ISO 17892-12		
Cantiere	Santhià (VC)		
Impresa Esecutrice:	A & T Consulting S.r.l.		
Direttore dei Lavori	-		
Identificazione del campione			
Sondaggio:	S 1	Modalità accettazione:	Consegnato dal Committente
Campione:	1	Data prelievo:	08/04/2021
Provenienza:	da sondaggio geognostico		
Prof./quota prel. (m):	-3,50 m	Data prova:	09/04/2021

Metodo di prova:

analisi eseguita mediante vagliatura (via umida sulla fraz. <4 mm)

setacci ISO3310 apertura [mm]	trattenuto parz. [%]	passante progr. [%]
80	0,0	100,0
63	0,0	100,0
40	0,0	100,0
31,5	6,7	93,3
22,4	6,9	86,4
16	5,0	81,3
8	10,8	70,5
4	9,5	61,1
2	7,8	53,3
0,4	17,5	35,8
0,075	13,5	22,2
massa iniziale:	3337	g

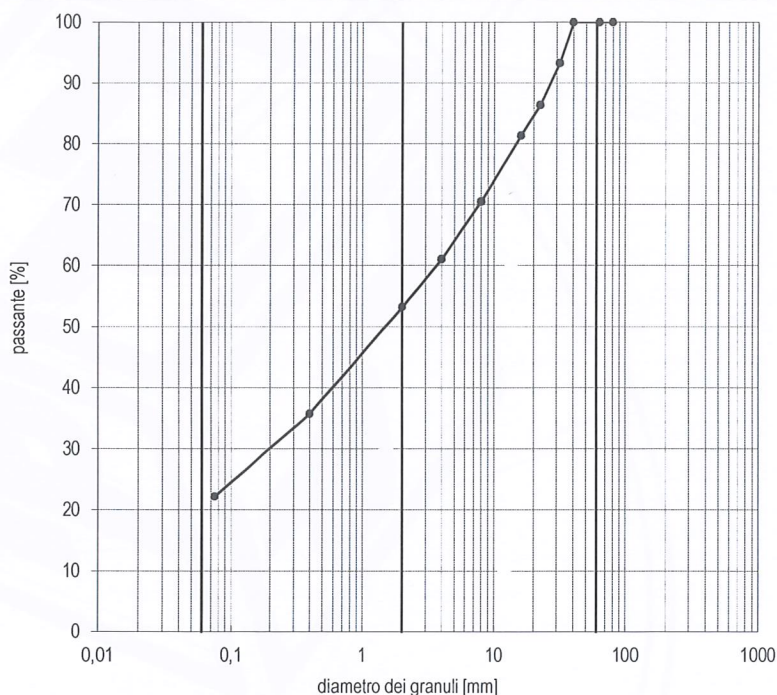

LIMITI DI ATTERBERG

Limite liquido	0	(n.d.)	ciottoli	0,0%
Limite plastico	0	(n.d.)	ghiaia	46,7%
Indice plastico	0	(NP)	sabbia	31,0%
Indice di gruppo	0		fini (limo+argilla)	22,2%

Classificazione (AASHTO M145-91)

A-1b

Sede Amministrativa
Statale Valsesia, 20
13035 Lenta (Vc)
Tel. +39-0163.885.111
Fax +39-0163.885.028

Unità operativa n. 1
Statale Valsesia, 20
13035 Lenta (Vc)
Tel. +39-0163.885.111
Fax +39-0163.885.028

Unità operativa n. 2
Via Ponte Romano, 228-230
11027 Saint-Vincent (Ao)
Tel. +39-0166.537.780
Fax +39-0166.510.914

Unità locali uffici
13836 Cossato (Bi) - Via Corridoni, 54
00161 Roma - Via De Rossi, 4
tecnopiemonte@tecnopiemonte.com
www.tecnopiemonte.com

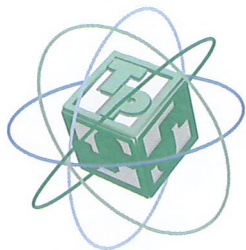

TECNO PIEMONTE S.p.A.

CENTRO PROVE - RICERCHE - AMBIENTE - SERVIZI PER INGEGNERIA
AUT. MIN.: INTERNO - SALUTE - SVILUPPO ECONOMICO - ISTRUZIONE UNIVERSITA' E RICERCA
INFRASTRUTTURE E TRASPORTI ART. 20 LEGGE 1086/71 - DPR. 380/01
INDAGINI - GEOTECNICA TERRENI E ROCCE - MARCATURA CE ORGANISMO NOTIFICATO N° 1372



Committente:

CREW - Cremonesi Workshop s.r.l.
Via Cefalonia, 70
25124 BRESCIA

RAPPORTO DI PROVA N°	03184/V	DEL	12/04/2021	Pagina	1	di	2
Verbale di accettazione n°	295/GT	del	08/04/2021	Vs. rif. : -			

SETTORE	GEOTECNICA - PROVE DI LABORATORIO SUI TERRENI
---------	---

CANTIERE	Santhià (VC)	
IMPRESA ESECUTRICE	A & T Consulting S.r.l.	
ENTE APPALTANTE	CREW - Cremonesi Workshop s.r.l.	
DIRETTORE DEI LAVORI	-	
DESCRIZIONE MATERIALE	n. 1 campione rimaneggiato di terreno naturale	DATA ARRIVO AL LABORATORIO
	Sondaggio: S 1	08/04/2021
	Campione: 2	MODALITA' DI ACCETTAZIONE
	Provenienza: da sondaggio geognostico	Consegnato dal Committente
	Prof./quota prel. (m): -10,00 m	
	Data prelievo: 08/04/2021	
PROVE ESEGUITE	Analisi granulometrica per vagliatura Limiti di consistenza (limiti di Atterberg) Classificazione geotecnica	NORMA DI RIFERIMENTO
		UNI CEN ISO/TS 17892/4 UNI CEN ISO/TS 17892/12 AASHTO M145-91

LO SPERIMENTATORE	Dott. Geol. Andrea TORRIGLIA
IL DIRETTORE DEL LABORATORIO GEOTECNICO	Dott. Geol. Marco BETTIO

Sede Amministrativa
Statale Valsesia, 20
13035 Lenta (Vc)
Tel. +39-0163.885.111
Fax +39-0163.885.028

Unità operativa n. 1
Statale Valsesia, 20
13035 Lenta (Vc)
Tel. +39-0163.885.111
Fax +39-0163.885.028

Unità operativa n. 2
Via Ponte Romano, 228-230
11027 Saint-Vincent (Ao)
Tel. +39-0166.537.780
Fax +39-0166.510.914

Unità locali uffici
13836 Cossato (Bi) - Via Corridoni, 54
00161 Roma - Via De Rossi, 4
tecnopiemonte@tecnopiemonte.com
www.tecnopiemonte.com

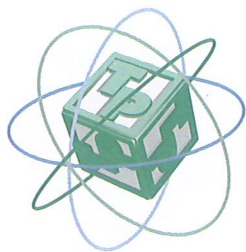

Committente:	CREW - Cremonesi Workshop s.r.l.		
Rapporto di prova n.:	03184/V	del	12/04/2021
Verbale di accettazione n.:	295/GT	del	08/04/2021
Vs. rif.: -			

Oggetto	ANALISI GRANULOMETRICA, CLASSIFICAZIONE		
Normativa di riferimento	UNI EN ISO 17892-1; UNI EN ISO 17892-4; UNI EN ISO 17892-12		
Cantiere	Santhià (VC)		
Impresa Esecutrice:	A & T Consulting S.r.l.		
Direttore dei Lavori	-		
Identificazione del campione			
Sondaggio:	S 1	Modalità accettazione:	Consegnato dal Committente
Campione:	2	Data prelievo:	08/04/2021
Provenienza:	da sondaggio geognostico		
Prof./quota prel. (m):	-10,00 m	Data prova:	09/04/2021

Metodo di prova:

analisi eseguita mediante vagliatura (via umida sulla fraz. <4 mm)

setacci ISO3310	trattenuto parz.	passante progr.
apertura [mm]	[%]	[%]
80	0,0	100,0
63	0,0	100,0
40	17,3	82,7
31,5	7,0	75,7
22,4	8,1	67,6
16	5,0	62,6
8	4,6	58,0
4	5,7	52,3
2	5,8	46,6
0,4	14,2	32,3
0,075	8,9	23,4
massa iniziale:	1980	g

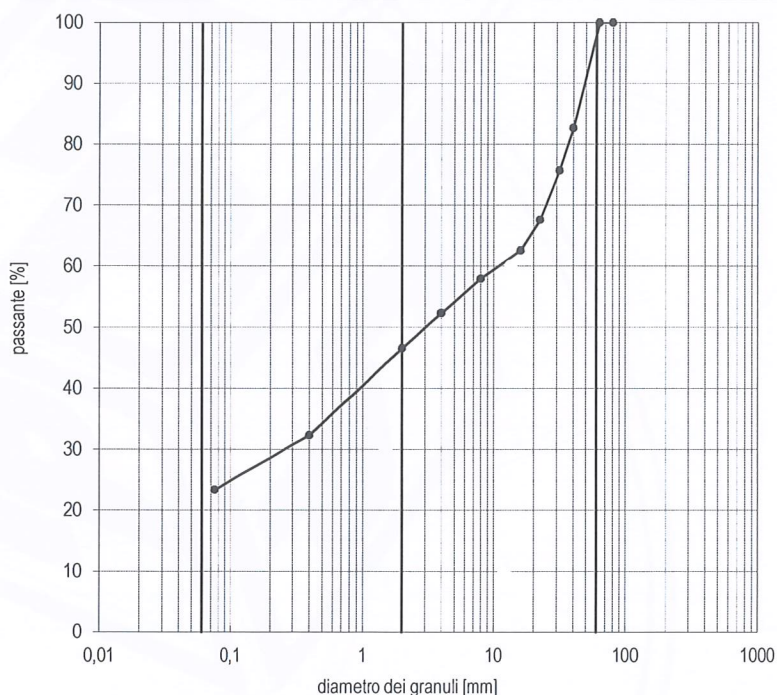

LIMITI DI ATTERBERG

Limite liquido	0	(n.d.)	ciottoli	0%
Limite plastico	0	(n.d.)	ghiaia	53,4%
Indice plastico	0	(NP)	sabbia	23,2%
Indice di gruppo	0		fini (limo+argilla)	23,4%

Classificazione (AASHTO M145-91)

A-1b

Sede Amministrativa
Statale Valsesia, 20
13035 Lenta (Vc)
Tel. +39-0163.885.111
Fax +39-0163.885.028

Unità operativa n. 1
Statale Valsesia, 20
13035 Lenta (Vc)
Tel. +39-0163.885.111
Fax +39-0163.885.028

Unità operativa n. 2
Via Ponte Romano, 228-230
11027 Saint-Vincent (Ao)
Tel. +39-0166.537.780
Fax +39-0166.510.914

Unità locali uffici
13836 Cossato (Bi) - Via Corridoni, 54
00161 Roma - Via De Rossi, 4
tecnopiemonte@tecnopiemonte.com
www.tecnopiemonte.com

SONDAGGIO S2

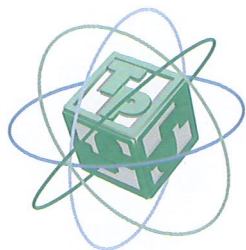

TECNO PIEMONTE S.p.A.

CENTRO PROVE - RICERCHE - AMBIENTE - SERVIZI PER INGEGNERIA
AUT. MIN.: INTERNO - SALUTE - SVILUPPO ECONOMICO - ISTRUZIONE UNIVERSITA' E RICERCA
INFRASTRUTTURE E TRASPORTI ART. 20 LEGGE 1086/71 - DPR. 380/01
INDAGINI - GEOTECNICA TERRENI E ROCCE - MARCATURA CE ORGANISMO NOTIFICATO N° 1372



Committente:

CREW - Cremonesi Workshop s.r.l.
Via Cefalonia, 70
25124 BRESCIA

RAPPORTO DI PROVA N°	03185/V	DEL	12/04/2021	Pagina 1 di 2
Verbale di accettazione n°	295/GT	del	08/04/2021	Vs. rif. : -

SETTORE	GEOTECNICA - PROVE DI LABORATORIO SUI TERRENI
----------------	--

CANTIERE	Santhià (VC)	
IMPRESA ESECUTRICE	A & T Consulting S.r.l.	
ENTE APPALTANTE	CREW - Cremonesi Workshop s.r.l.	
DIRETTORE DEI LAVORI	-	
DESCRIZIONE MATERIALE	n. 1 campione rimaneggiato di terreno naturale Sondaggio: S 2 Campione: 1 Provenienza: da sondaggio geognostico Prof./quota prel. (m): -15,00 m Data prelievo: 08/04/2021	DATA ARRIVO AL LABORATORIO 08/04/2021
		MODALITA' DI ACCETTAZIONE Consegnato dal Committente
		NORMA DI RIFERIMENTO UNI CEN ISO/TS 17892/4 UNI CEN ISO/TS 17892/12 AASHTO M145-91
PROVE ESEGUITE	Analisi granulometrica per vagliatura Limiti di consistenza (limiti di Atterberg) Classificazione geotecnica	

LO SPERIMENTATORE	Dott. Geol. Andrea TORRIGLIA
IL DIRETTORE DEL LABORATORIO GEOTECNICO	Dott. Geol. Marco BETTIO

Sede Amministrativa
Statale Valsesia, 20
13035 Lenta (Vc)
Tel. +39-0163.885.111
Fax +39-0163.885.028

Unità operativa n. 1
Statale Valsesia, 20
13035 Lenta (Vc)
Tel. +39-0163.885.111
Fax +39-0163.885.028

Unità operativa n. 2
Via Ponte Romano, 228-230
11027 Saint-Vincent (Ao)
Tel. +39-0166.537.780
Fax +39-0166.510.914

Unità locali uffici
13836 Cossato (Bi) - Via Corridoni, 54
00161 Roma - Via De Rossi, 4
tecnopiemonte@tecnopiemonte.com
www.tecnopiemonte.com

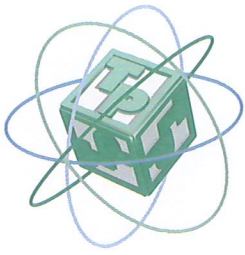

Committente:	CREW - Cremonesi Workshop s.r.l.		
Rapporto di prova n.:	03185/V	del	12/04/2021
Verbale di accettazione n.:	295/GT	del	08/04/2021
Vs. rif.: -			

Oggetto	ANALISI GRANULOMETRICA, CLASSIFICAZIONE		
Normativa di riferimento	UNI EN ISO 17892-1; UNI EN ISO 17892-4; UNI EN ISO 17892-12		
Cantiere	Santhià (VC)		
Impresa Esecutrice:	A & T Consulting S.r.l.		
Direttore dei Lavori	-		
Identificazione del campione			
Sondaggio:	S 2	Modalità accettazione:	Consegnato dal Committente
Campione:	1	Data prelievo:	08/04/2021
Provenienza:	da sondaggio geognostico		
Prof./quota prel. (m):	-15,00 m	Data prova:	09/04/2021

Metodo di prova:

analisi eseguita mediante vagliatura (via umida sulla fraz. <4 mm)

setacci ISO3310 apertura [mm]	trattenuto parz. [%]	passante progr. [%]
80	0,0	100,0
63	0,0	100,0
40	0,0	100,0
31,5	1,4	98,6
22,4	5,1	93,6
16	6,5	87,1
8	12,9	74,2
4	14,0	60,3
2	11,4	48,9
0,4	17,2	31,7
0,075	11,6	20,0
massa iniziale:	3692	g

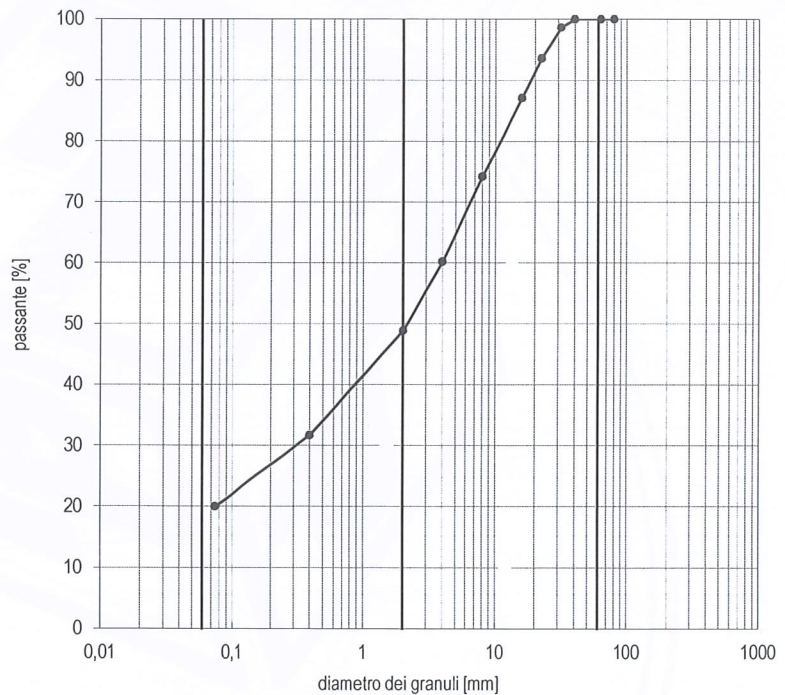

LIMITI DI ATTERBERG

Limite liquido	0	(n.d.)	ciottoli	0,0%
Limite plastico	0	(n.d.)	ghiaia	51,1%
Indice plastico	0	(NP)	sabbia	28,8%
Indice di gruppo	0		fini (limo+argilla)	20,0%

Classificazione (AASHTO M145-91)

A-1b

Sede Amministrativa
 Statale Valsesia, 20
 13035 Lenta (Vc)
 Tel. +39-0163.885.111
 Fax +39-0163.885.028

Unità operativa n. 1
 Statale Valsesia, 20
 13035 Lenta (Vc)
 Tel. +39-0163.885.111
 Fax +39-0163.885.028

Unità operativa n. 2
 Via Ponte Romano, 228-230
 11027 Saint-Vincent (Ao)
 Tel. +39-0166.537.780
 Fax +39-0166.510.914

Unità locali uffici
 13836 Cossato (Bi) - Via Corridoni, 54
 00161 Roma - Via De Rossi, 4
 tecnopiemonte@tecnopiemonte.com
 www.tecnopiemonte.com

SONDAGGIO S3

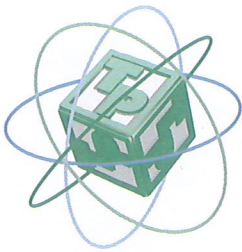

TECNO PIEMONTE S.p.A.

CENTRO PROVE - RICERCHE - AMBIENTE - SERVIZI PER INGEGNERIA
AUT. MIN.: INTERNO - SALUTE - SVILUPPO ECONOMICO - ISTRUZIONE UNIVERSITA' E RICERCA
INFRASTRUTTURE E TRASPORTI ART. 20 LEGGE 1086/71 - DPR. 380/01
INDAGINI - GEOTECNICA TERRENI E ROCCE - MARCATURA **CE** ORGANISMO NOTIFICATO N° 1372



Committente:

CREW - Cremonesi Workshop s.r.l.
Via Cefalonia, 70
25124 BRESCIA

RAPPORTO DI PROVA N°	03186/V	DEL	12/04/2021	Pagina 1 di 2
Verbale di accettazione n°	295/GT	del	08/04/2021	Vs. rif. : -

SETTORE	GEOTECNICA - PROVE DI LABORATORIO SUI TERRENI
----------------	--

CANTIERE	Santhià (VC)
-----------------	--------------

IMPRESA ESECUTRICE	A & T Consulting S.r.l.
---------------------------	-------------------------

ENTE APPALTANTE	CREW - Cremonesi Workshop s.r.l.
------------------------	----------------------------------

DIRETTORE DEI LAVORI	-
-----------------------------	---

DESCRIZIONE MATERIALE	n. 1 campione rimaneggiato di terreno naturale Sondaggio: S 3 Campione: 1 Provenienza: da sondaggio geognostico Prof./quota prel. (m): -4,00 m Data prelievo: 08/04/2021	DATA ARRIVO AL LABORATORIO
		08/04/2021
		MODALITA' DI ACCETTAZIONE
		Consegnato dal Committente

PROVE ESEGUITE	Analisi granulometrica per vagliatura Limiti di consistenza (limiti di Atterberg) Classificazione geotecnica	NORMA DI RIFERIMENTO
		UNI CEN ISO/TS 17892/4 UNI CEN ISO/TS 17892/12 AASHTO M145-91

LO SPERIMENTATORE	Dott. Geol. Andrea TORRIGLIA
IL DIRETTORE DEL LABORATORIO GEOTECNICO	Dott. Geol. Marco BETTIO

Sede Amministrativa
Statale Valsesia, 20
13035 Lenta (Vc)
Tel. +39-0163.885.111
Fax +39-0163.885.028

Unità operativa n. 1
Statale Valsesia, 20
13035 Lenta (Vc)
Tel. +39-0163.885.111
Fax +39-0163.885.028

Unità operativa n. 2
Via Ponte Romano, 228-230
11027 Saint-Vincent (Ao)
Tel. +39-0166.537.780
Fax +39-0166.510.914

Unità locali uffici
13836 Cossato (Bi) - Via Corridoni, 54
00161 Roma - Via De Rossi, 4
tecnopiemonte@tecnopiemonte.com
www.tecnopiemonte.com

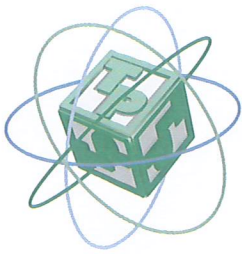

Committente:	CREW - Cremonesi Workshop s.r.l.		
Rapporto di prova n.:	03186/V	del	12/04/2021
Verbale di accettazione n.:	295/GT	del	08/04/2021
Vs. rif.: -			

Oggetto	ANALISI GRANULOMETRICA, CLASSIFICAZIONE		
Normativa di riferimento	UNI EN ISO 17892-1; UNI EN ISO 17892-4; UNI EN ISO 17892-12		
Cantiere	Santhià (VC)		
Impresa Esecutrice:	A & T Consulting S.r.l.		
Direttore dei Lavori	-		
Identificazione del campione			
Sondaggio:	S 3	Modalità accettazione:	Consegnato dal Committente
Campione:	1	Data prelievo:	08/04/2021
Provenienza:	da sondaggio geognostico		
Prof./quota prel. (m):	-4,00 m	Data prova:	09/04/2021

Metodo di prova:

analisi eseguita mediante vagliatura (via umida sulla fraz. <4 mm)

setacci ISO3310 apertura [mm]	trattenuto parz. [%]	passante progr. [%]
80	0,0	100,0
63	0,0	100,0
40	6,9	93,1
31,5	4,2	88,9
22,4	5,9	83,0
16	6,3	76,7
8	12,9	63,8
4	12,4	51,4
2	8,9	42,5
0,4	13,1	29,4
0,075	10,3	19,1
massa iniziale:	3544	g

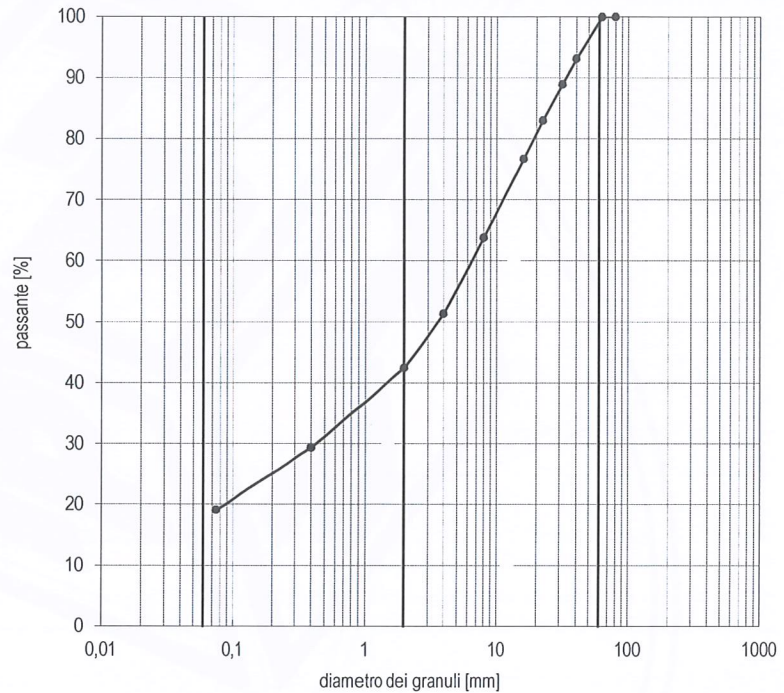

LIMITI DI ATTERBERG

Limite liquido	0	(n.d.)	ciottoli	0,0%
Limite plastico	0	(n.d.)	ghiaia	57,5%
Indice plastico	0	(NP)	sabbia	23,4%
Indice di gruppo	0		fini (limo+argilla)	19,1%

Classificazione (AASHTO M145-91)

A-1b

Sede Amministrativa
Statale Valsesia, 20
13035 Lenta (Vc)
Tel. +39-0163.885.111
Fax +39-0163.885.028

Unità operativa n. 1
Statale Valsesia, 20
13035 Lenta (Vc)
Tel. +39-0163.885.111
Fax +39-0163.885.028

Unità operativa n. 2
Via Ponte Romano, 228-230
11027 Saint-Vincent (Ao)
Tel. +39-0166.537.780
Fax +39-0166.510.914

Unità locali uffici
13836 Cossato (Bi) - Via Corridoni, 54
00161 Roma - Via De Rossi, 4
tecnopiemonte@tecnopiemonte.com
www.tecnopiemonte.com

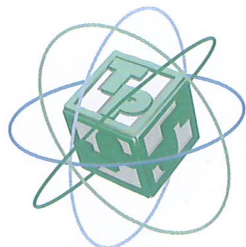

TECNO PIEMONTE S.p.A.

CENTRO PROVE - RICERCHE - AMBIENTE - SERVIZI PER INGEGNERIA
 AUT. MIN.: INTERNO - SALUTE - SVILUPPO ECONOMICO - ISTRUZIONE UNIVERSITA' E RICERCA
 INFRASTRUTTURE E TRASPORTI ART. 20 LEGGE 1086/71 - DPR. 380/01
 INDAGINI - GEOTECNICA TERRENI E ROCCE - MARCATURA CE ORGANISMO NOTIFICATO N° 1372



Committente:
CREW - Cremonesi Workshop s.r.l.
 Via Cefalonia, 70
 25124 BRESCIA

RAPPORTO DI PROVA N°	03187/V	DEL	12/04/2021	Pagina 1 di 2
Verbale di accettazione n°	295/GT	del	08/04/2021	Vs. rif. : -

SETTORE	GEOTECNICA - PROVE DI LABORATORIO SUI TERRENI
---------	---

CANTIERE	Santhià (VC)	
IMPRESA ESECUTRICE	A & T Consulting S.r.l.	
ENTE APPALTANTE	CREW - Cremonesi Workshop s.r.l.	
DIRETTORE DEI LAVORI	-	
DESCRIZIONE MATERIALE	n. 1 campione rimaneggiato di terreno naturale	DATA ARRIVO AL LABORATORIO
	Sondaggio: S 3	08/04/2021
	Campione: 2	MODALITA' DI ACCETTAZIONE
	Provenienza: da sondaggio geognostico	Consegnato dal Committente
	Prof./quota prel. (m): -30,00 m	
	Data prelievo: 08/04/2021	
PROVE ESEGUITE	Analisi granulometrica per vagliatura Limiti di consistenza (limiti di Atterberg) Classificazione geotecnica	NORMA DI RIFERIMENTO
		UNI CEN ISO/TS 17892/4 UNI CEN ISO/TS 17892/12 AASHTO M145-91

LO SPERIMENTATORE	Dott. Geol. Andrea TORRIGLIA
IL DIRETTORE DEL LABORATORIO GEOTECNICO	Dott. Geol. Marco BETTIO

Sede Amministrativa Statale Valsesia, 20 13035 Lenta (Vc) Tel. +39-0163.885.111 Fax +39-0163.885.028	Unità operativa n. 1 Statale Valsesia, 20 13035 Lenta (Vc) Tel. +39-0163.885.111 Fax +39-0163.885.028	Unità operativa n. 2 Via Ponte Romano, 228-230 11027 Saint-Vincent (Ao) Tel. +39-0166.537.780 Fax +39-0166.510.914	Unità locali uffici 13836 Cossato (Bi) - Via Corridoni, 54 00161 Roma - Via De Rossi, 4 tecnopiemonte@tecnopiemonte.com www.tecnopiemonte.com
--	---	--	---

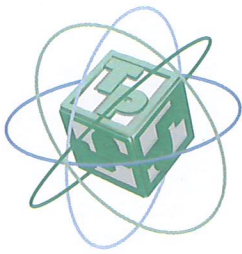

Committente:	CREW - Cremonesi Workshop s.r.l.		
Rapporto di prova n.:	03187/V	del	12/04/2021
Verbale di accettazione n.:	295/GT	del	08/04/2021
Vs. rif.: -			

Oggetto	ANALISI GRANULOMETRICA, CLASSIFICAZIONE		
Normativa di riferimento	UNI EN ISO 17892-1; UNI EN ISO 17892-4; UNI EN ISO 17892-12		
Cantiere	Santhià (VC)		
Impresa Esecutrice:	A & T Consulting S.r.l.		
Direttore dei Lavori	-		
Identificazione del campione			
Sondaggio:	S 3	Modalità accettazione:	Consegnato dal Committente
Campione:	2	Data prelievo:	08/04/2021
Provenienza:	da sondaggio geognostico		
Prof./quota prel. (m):	-30,00 m	Data prova:	09/04/2021

Metodo di prova:

analisi eseguita mediante vagliatura (via umida sulla fraz. <4 mm)

setacci ISO3310 apertura [mm]	trattenuto parz. [%]	passante progr. [%]
80	0,0	100,0
63	0,0	100,0
40	0,0	100,0
31,5	0,0	100,0
22,4	1,2	98,8
16	4,8	94,0
8	9,7	84,3
4	10,3	74,0
2	7,9	66,1
0,4	17,8	48,3
0,075	14,9	33,4
massa iniziale:	2582	g

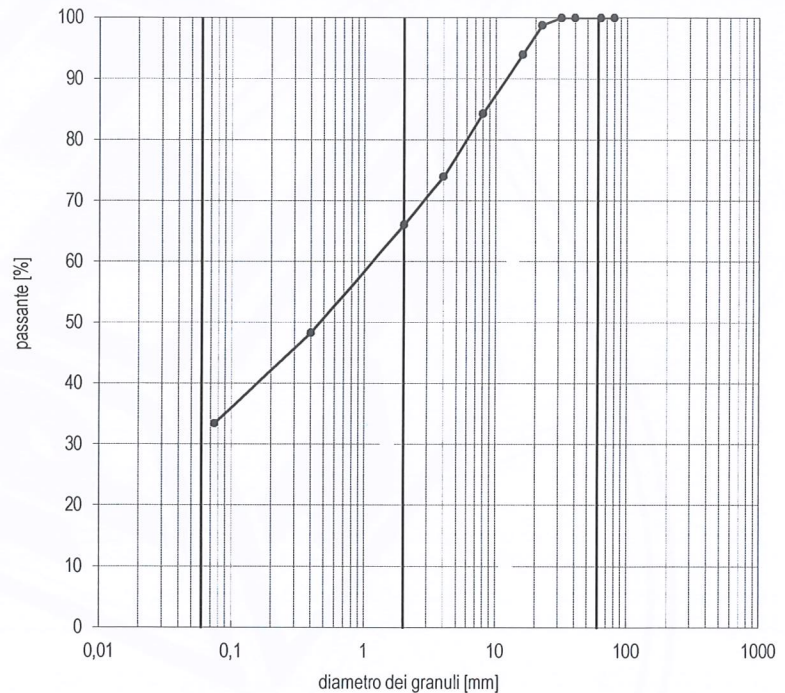

LIMITI DI ATTERBERG

Limite liquido	0	(n.d.)	ciottoli	0%
Limite plastico	0	(n.d.)	ghiaia	34%
Indice plastico	0	(NP)	sabbia	33%
Indice di gruppo	0		fini (limo+argilla)	33%

Classificazione (AASHTO M145-91)

A2-4

Sede Amministrativa
Statale Valsesia, 20
13035 Lenta (Vc)
Tel. +39-0163.885.111
Fax +39-0163.885.028

Unità operativa n. 1
Statale Valsesia, 20
13035 Lenta (Vc)
Tel. +39-0163.885.111
Fax +39-0163.885.028

Unità operativa n. 2
Via Ponte Romano, 228-230
11027 Saint-Vincent (Ao)
Tel. +39-0166.537.780
Fax +39-0166.510.914

Unità locali uffici
13836 Cossato (Bi) - Via Corridoni, 54
00161 Roma - Via De Rossi, 4
tecnopiemonte@tecnopiemonte.com
www.tecnopiemonte.com